中央日報

登記證中字第一〇七八號
警字第一一八八號

社址南京新街口北電報掛號一一三五

第二千七百〇二號
◁今日三大張▷
每份售洋三分五

定報價目（寄費在內）

期限	本國及日本	新疆蒙古西藏	香港澳門	歐美及南洋 逐日寄	歐美及南洋 兩日併寄	附註
一個月	一元	一元九角	二元二角	四元	三元二角	（一）特快郵費（每日一份）掛號九分快郵一角三分航空三角
三個月	二元八角	五元七角	六元四角	十一元八角	九元五角	（二）如有訂閱須先付報費
半年	五元四角	十一元八角	十一元六角	廿三元四角	十八元九角	（三）郵票九五折計算
全年	十元	二十元八角	廿四元四角	四十六元	三十七元	

廣告刊例 [illegible]

本社電話 [illegible]

總理遺囑

……等待我之民族，共同奮鬥！……現在革命尚未成功，凡我同志，務須依照余所著……及第一次全國代表大會宣言，繼續努力，以求貫徹！最近主張開國民會議，及廢除不平等條約，尤須於最短期間，促其實現！是所至囑！

感謝中央醫院牙科主任韓博士文信先生

鄙人因患牙瘤並潛伏齒十餘枚致漏膿不止潰爛損及槽骨病勢危殆歷經各地中西醫診治無效旋至中央醫院幸由牙科韓博士悉心割治並拔除伏齒始得轉危為安感激之餘特此鳴謝

馬仁甫敬啓

介紹醫學博士李其芳

李其芳博士粵人也為先總理所倚重與同人等均有舊誼年赴德精研醫學獲得博士學位歸國後就診者莫不着手成春先總理特聘充大本營醫官及黃埔軍校軍醫部主任中山大學醫學院院長等職醫學湛深盛名夙負此次北來遊歷同人等於杯酒交歡之餘勸其留駕都門懸壺濟世俾得朝夕過從且使患病者有所問津焉是為介

林森　汪兆銘　吳敬恆　居正　張人傑　李煜瀛　陳果夫　葉楚傖　陳樹人
戴傳賢　孫科　于右任　陳立夫　褚民誼　鈕永建　朱家驊　鄧家彥　馬超俊
張治中　許崇灝　張厲生　梁寒操　黃慕松　陳公博　蔣伯誠　劉維熾　許崇清
廖恩燾　耿毅　李次溫　劉石心

同啓　診所設國府路東漢府街鍾嵐里十五號

請用南京同盛源煤號獨家經理　中福河南白煤（簡稱河南白煤）

河南白煤

白煤大王

四大優點　▲清潔衛生　▲經濟耐用　▲熱力堅強　▲送煤迅速

地址下關惠民橋北五十六號　電話四一〇三六號

河南白煤名震環球稱曰大王當之無愧貨質優良售價低廉卡車送煤不取車資歡迎採購叨光現金

三三號碎送到每噸洋廿二元正鍋爐碎送到每噸洋廿元正祗限本京城內路遠酌加車費

中國航空公司　歐亞航空公司

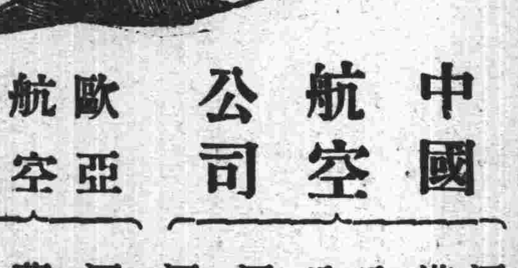

中國航空公司
滬漢綫　每日飛行滬漢對開
漢渝綫　星期一三五六由漢開　星期二四六日由渝開
渝蓉綫　星期一三五六往返一次
渝昆綫　星期二四六往返一次　星期四由渝開　星期五由滇開（渝筑伍由滇開）
滬平綫　星期二四六由滬開　星期三五日由平開
滬粵綫　星期二五由滬開　星期四日由粵開

歐亞航空公司
滬蘭綫　星期二五由滬開　星期三六由蘭開
蘭包綫　星期三六由蘭開　星期二五由包開
陝蓉綫　星期二五由陝開　星期三六由蓉開

南京辦事處　地址中山路新街口　電話二一一四六

西北文化展覽會

中央宣傳委員會
中央黨史史料編纂委員會　主辦

地址：中山北路華僑招待所
日期：十月二十七日至三十一日止
時間：每日上午九時至下午六時

中國社會　第二卷第二期已出版

「中國社會」為研究社會問題之刊物係由中國社會問題研究會主編於現代各種社會問題均有精闢入裏之探討出版以來風行全國現已出至第二卷第二期內容較前充實每冊大洋一角五分外埠郵費加一　本報發行課代售

中央時事週報

第四卷第四十一期已於十月廿六日出版

〈這一週〉經濟制裁實施以後（炎）
賴伐爾之新建議（炎）
吾國經濟恐慌之原因何在……趙蘭坪
阿比西尼亞皇塞拉西……洪　蟆
（補白）三十五歲為人生黃金時代
蘇聯加入國聯一年來之外交……朱沛人
沒落中之甘地……蕪　君
（補白）墨索里尼的夫人
論歐洲獨裁政治……胡慶育
英美合作前途之又一解（續）……潤　式
（補白）黃季剛軼事
一週間國內外之政治經濟……亮　等
時事日誌……記　者
學瓠……中央圖書館
（一）論評——如何選擇小孩子的書籍……林斯德
（二）事載——國內外文化消息十數則
（三）書訊——最近出版圖書目錄數十種
贛省視察記（二）……劉慶科
由檀香山來的富人（續）……熊紀白

啓事　花隨人聖盦摭憶稿，暫停一期，希讀者鑒原。

定價表 廿二年七月重訂				
訂購辦法	冊數	國內及蒙新西藏日本古疆	香港澳門	國外
零售	一冊	五分		
預定半年	二十五冊	一元二角	一元九角	二元二角
預定全年	十五冊	二元三角	三元八角	四元四角	七元

報費（郵費在內）
中央時事週報每星期六出版
訂報處南京中央日報社發行課
南京新街口中央日報社發行

中華農諺

夏大山編著　每冊實價九角　外埠函購掛號郵費一角三分

農諺初不過為平淡之言語，迨愈傳愈久，愈久愈確，而成為農事經驗之結晶，切合實際之法則，本此可以預測風雨晦明，氣候寒暑，旱潦豐歉，本書非特為學農者之嚮助，并為復興農村之必要參考書。

本報發行課代售

立法院議訂憲法草案釋義出版

金鳴盛編定價一元六角實售八折外埠郵費掛號加一

本書就憲法草案起草經過及理由比照各國憲法法例逐條詮釋極為詳實篇首冠有立法院院長孫科及秘書長梁寒操二氏序文實五權憲法理論之結晶籌備憲政之要籍「參加高等及普通考試者尤有閱讀必要」

本報發行課代售

行而後知

獲效的儲戶每多起於嘗試日久稱便且入寬裕之途君必實行然後方知利益

國華銀行儲蓄部

各辦事處互代收付手續簡捷無奔走守候之煩

章程承索即奉

行址　白下路大行宮鼓樓中華路

諸君欲穩得壹萬元乎　請照下列辦法

一次存洋三千五百九十三元八角滿十年
按月存入銀元四十九元滿十年
按月存入銀元二十元滿十五年
可得壹萬元

中孚銀行儲蓄部

地址中山東路臚政牌樓　電話經理室二一七五二　營業室二二〇五七

陳耀東律師代表褚桂亭緊要聲明

茲據當事人褚桂亭委稱「桂亭有自置山地一塊坐落中山門外關橋地方土名烏龜山東至馬姓山為界西至古關帝廟舊基為界南至山脚田邊為界北至山頂分水為界四至分明歷年管業無異不料去歲竟有人朦蔽法院聲請登記並在山上掘石築窰最近復有私擅出賣之說如果屬實不但侵害桂亭之產權其出賣行為於法亦屬無效除依法提起撤銷虛偽登記及確認所有權之訴外深恐有人為所愚弄特委請貴律師代表登報聲明」等語前來合代登報聲明如上

事務所南京花牌樓磨盤路三號　電話二三八〇九號

南京市通濟典火災善後委員會標賣通濟典燼餘金銀飾物啓事

啓者本會奉市社會局第八八三六號指令准予標賣通濟典燼餘金銀飾物在案茲定于十月二十八日起至十月卅日止凡願備章照章備款領證投標可也此啓
開標地點市政府大禮堂　投標日期十月三十一日上午九時起至下午三時止　開標時間十月三十一日下午四時
凡願購者可逕向本會索取標賣章程

津浦鐵路車務處廣告　營字第二號

查本路在南京下關江邊設有下關車站凡由北至南京旅客請購下關客票由京北上旅客請在下關購票並照章起運行李以免過江時另購輪渡票及自行照顧行李之煩特此廣告

南京市和萬實驗鄉委員會村政訓練班招收學員廣告

㊀訓練宗旨　本班以養成刻苦耐勞之鄉村實際工作人員為宗旨
㊁訓練期間　定為兩年第一年為基本研究及精神訓練第二年為實際工作
㊂招收學額　暫定廿名
㊃入學程度　年在二十歲以上三十五歲以下之男子品行端正服膺黨義具有服務農村之志願刻苦耐勞之精神並對於邊疆事業有熱烈興趣而有下列資格之一經本班考取者（甲）合格鄉村小學教師服務三年以上者（乙）鄉村師範學校畢業會任鄉村工作一年以上者（丙）初中以上學業服務鄉村工作二年以上者（丁）相當於中等學校程度之農業學校畢業服務鄉村工作二年以上者
㊄報名手續　繳最近四寸半身照片兩張（背後註明姓名年齡籍貫通訊處）畢業文憑服務證明書並須附投自述文一篇一併送交本班（或用掛號信寄來）俟審查合格後給予應考證遵期來班應考
㊅考試科目　體格檢查筆試（國文數學常識史地理化）口試演講勞作
㊆考試日期聽候通知
㊇學員待遇不收學費供給膳宿并按期發給課業用品及制服等件訓練期滿派赴鄉村服務遇必要時或派往邊疆服務
㊈報考期限十一月五日截止
㊉本班地址南京市和平門外邁皋橋和萬實驗鄉委員會

義合東磚瓦廠經理孫脩五為遺失圖章及更換單據聲明

鄙人遺失方形陽文隸字牙章一顆嗣後無論何人拾得使用概作無效再敝廠前用貨款收據發貨票及賬單等現因不適應用特自本年十一月一日起一律更換新式票據恐未週知特此登報聲明

訃告

敬啓者中央陸軍第十七師第五十一旅旅長趙壽山之曹太夫人於民國二十四年國曆九月三日卯時逝世謹卜於本年十一月十五日在西安本寓開弔二十日移櫬回鄠縣原籍二十三日扶櫬詣村南新塋安葬恐訃未週謹此奉聞

西安甘露巷第六號趙母曹太夫人治喪處啓

中山文化教育館季刊

冬季號　第二卷第四期　中華民國二十四年十月出版

本期目錄

孫文學說中之信智與行……陳德榮
三民主義之辯證觀……姜　琦
三民主義之階級調和說與儒家哲學……鄭元瑞
隋唐五代經濟概論……呂振羽
中國社會經濟「長期停滯」的考察……郭興特
中國國際貿易之檢討……章乃器
農村破產之事實的分析……孔雪雄
糧食問題嚴重化中米糧成本加重過程之研究……林照春
中華民族論……賴希如
莊周哲學辯證觀……嵇伯賀
「北宋」時代哲學思想的各流派……譚丕模
黃梨洲學派……王孝魚
琉璃辨……胡韞璠
海克爾方法之研究……祝百英
斯賓挪莎哲學新評價……蔣徑三
最近世界憲政的新趨勢……儲玉坤
現代獨裁政治的分析……宋斐如
法國大革命時的土地改革……郭漢鳴
日本之交通事業……周　新
國際法上之漢緬南段劃界問題……蔣默掀
近代報紙內部組織之研究……馬星野
十九世紀末歐洲文藝主潮……高　滔

名著介紹
韋布氏資本主義的文化彫殘論……王孝魚
現代國家觀……鄧公玄
馬克思之真諦……瞿小寧
介紹一本原始社會史的傑作……亞　生
美學史……高　滔
厭爾斯的流行著作……黎君亮

●國內三等以上書局均可代定●

定價表	訂購辦法	冊數	價目	國內及日本	香港澳門	國外
零售		一	六角	七分	三角	八角
預定全年		四	二元	二角八分	一元二角	三元二角

總發行處　中山文化教育館發行處　南京總理陵園體育場路
總代售處　上海雜誌公司　上海四馬路三二四號

全國經濟委員會公路處公路季刊第二期出版

本刊專載關於公路論著技術統計新聞等項內容豐富每三個月出版一期現第二期業已出版凡關心公路建設者均宜購置一份

上海總經售處福煦路六四九號中國科學公司
南京寄售處太平路中央書局

南開大學經濟研究所　政治經濟學報　四卷一期現已出版

天津棉花需求—價格相關之研究……葉謙吉
明末遼餉問題……朱慶永
蛋民在地理上的分佈……陳序經
華北鄉村織布工業與商人雇主制度（二）……方顯廷
中國對國際聯合會的政策……徐敦璋
書評五則

零售每冊五角　預訂全年二元連郵

出版者：天津南開大學經濟研究所◉代售處：天津大公報　天津書局　佩文齋　志恆書店　博古書業所◉北平大學出版社　營業所（北平法文圖書館）　京飯店內（作者書社）◉上海生活書店　上海雜誌公司◉南京正中書局　東璧書局◉中央書局◉漢口漢口雜誌公司◉大連青年書局

本所出版中英文書籍及定期刊物多種詳載本所出版圖書目錄承索即寄

國際週報

第十三卷第十期要目

時事短評——英擬召集海軍會議（大經）
意大利之制裁聲中之意阿戰爭（李浩）
下周美國總統選舉之推測……林維猷
日本的自辯……悌愷
波蘭復國後與歐洲各國之關係……劉博崑
國際時事……周　琛

本刊定價每冊大洋五分半年週刊一元一角全年二元國外加倍「郵票代銀九五折」社址南京湖南路十八號除各地書局代訂外不另設分銷處訂閱者最好請直接向本社函洽

本報廣告課特別啓事

本報銷數日增廣告版須提前排印始不致延誤出版時間以後凡論前廣告可隨到隨排外其餘各版廣告統於每日下午六時截止收稿以後送來之廣告須第三日始能見報特此聲明即希公鑒為幸

香河暴動事件眞相已明
當局爲愼重起見暫不採用武力
武彝亭秘密赴津僞縣長已易人
外傳他縣謀異動說不確

▲中央社天津二十七日電　香河事件眞相已明、當局刻正愼謀處理、商震在津前日已晤見多田、會懇談禁止浪人參加活動、大致結果尙好、多田二十七日晚七時復在張園官邸邀宴商氏、席間對該問題有更進一步之商洽云。

▲中央社天津廿七日電　商震廿七日下午接劉耀東自香河發來快信、報告一切、惟劉現仍在城內看管中、卅二軍胡營現尙未入城、當局爲顧慮戰區治安、及城內平民生命財產之安全、非迫至必要時、不擬採用武力解決之方式、外傳某某數縣亦醞釀異動、經調査幷無其事、又該縣公安局長白純智、於事變日被暴民以沙土搽入雙目、已雙目失明、雙耳亦受刀傷、左腿已折斷、足覘暴民舉措激烈。

▲中央社北平二十七日電　香河僞縣長安厚齋、因覩事態擴大、恐大難將臨、業已逃避、居民亦紛紛逃往鄰近各縣避難、縣城西門今日上午九時及下午二時各開一次、惟非本縣人不許出入、現由變民另推趙與武爲縣長、趙已於二十四日就職、並佈告安民、趙連日與變民首領武彝亭、武眞華（武彝亭子）、高俊山、及日浪人木田、大野二人開會、討論一切、省府前派往處置之劉耀東、聞已於二十六日遇害、惟尙未證實、至香河電報話局今仍照常工作、惟變民於檢査極嚴、長途汽車僅通至西集、人力車尙可直達香河縣城。

▲中央社北平二十七日電　通州電話、武彝亭派趙興武就香河僞縣長後、向民勒索萬元、擬編練保安隊、商民畏其勢、多離城逃去、武子眞華在城內召集流民多人、頗爲活動、安厚齋離城後、是否來平或赴通縣未悉。

▲中央社北平廿七日電　通縣電話、聞武彝亭廿七日午乘汽車秘密離香河赴津、安厚齋復回縣任地方維持會長、刻已就職、公安局軍事教練隊長劉某、被變民扣押後、廿七日已脫險、省府又派員赴香入城被拒、僞公安局長高俊山在城上答語、九二三日將劉耀東釋放、現城門仍緊閉。

灌雲縣城危急
鹽運使助款築堤
板浦劉莊圩復潰十餘丈

▲中央社徐州二十七日電　灌雲鹽河東堤紅花圩潰決後、水勢氾濫、板浦被圍、距縣城東南劉莊圩鹽河東堤、因受猛浪襲擊、昨夜又潰決十餘丈、流勢洶湧、淹沒村莊二十餘家、因時在夜深、人口牲畜多未逃出、淹死頗多、兩處決口之水、向板浦會流、灌雲縣城益感危急、地方各界公推代表晉謁鹽運使、請助搶修縣城圩堤、張運使願助鉅款、將城堤加高四尺、頂寬一丈、環城計九百六十丈、日內卽可興工、又沭陽第二道防黃大堤、動工多日、現將完成、防黃會電省、請獎勵出力人員。

沛縣災區幾與邳縣相埒

▲中央社徐州二十七日電　沛縣大堤此次決潰、水流極猛、除將沛縣城四面包圍外、已氾濫達二百方里、所有災區之大、與邳縣相埒、現當秋老風寒、災區難民相率逃出、餐風宿露、衣食盡訣、極待賑濟、官方因無賑款、束手無策、連電省方呼籲。

▲中央社淸江浦二十七日電　六塘河連日水位稍平、惟中運仍漲、劉老澗東水壩開後、宿西各險工紛該縣集夫搶防、幸未出險、至宿遷窰灣災民仍棲馬陵山一帶待哺、省振會委員杜寯程所攜賑款六千元、在宿境已放罄、窰灣鎭內水仍未退、房屋悉沉水中、僅中市大街一小段、因地勢高亢、未遭淹沒。

蒙政會續開審査會議
審定兩廳報告及議案多件
百靈廟新建設已大有進步

▲中央社百靈廟二十六日電　蒙政會今日七時開第三屆審査會議、出席委員及委員代表十四人、由召集委員尼冠洲主席、當審定議案二十餘件、至六時許始行散會。

▲中央社百靈廟二十六

組第四次審査會議、出席委員及委員代表十四人、由召集委員尼冠洲主席、當審定議案二十餘件、迨四時許散會、旋開第一組第三次審査會議、另由該組召集委員伊德欽主席、計亦審定參事秘書兩廳本[illegible]工作報告、及議案多[illegible]

▲中央社百靈廟二十六日電　（一）百靈飯店、幾經籌備、刻已開始營業、內分沐浴所、理髮館、旅館部、中餐部、西餐部、蒙餐部、設備完善、中西蒙餐館亦甚淸潔、實爲百靈廟中之獨一無二旅店、裨益客商殊非淺鮮也、（二）百靈廟小學校、成立多日、規模粗具、各旗紛紛保送蒙古子弟前來受業、現已決定擴充班次、以便收容、（三）實業處汽車管理局業已宣告成立、幷由該局籌設汽車訓練班、以造就駕駛人材、（四）蒙政會無線電報訓練班、第一期學生早已修業期滿、當分發各分台實習、第二期新生現又招錄竣事、共有學生二十餘人、卽於前數日開始上課。

閩東各災縣豁免租穀
省府令二區專員辦理

▲中央社福州二十七日電　史宏烈電省、閩東各縣災患頻仍、但農生活甚苦、遞欠租穀甚多、且在剿匪期內、爲體恤民艱及安定人心計、請准令閩東各縣、除本年應納租穀不得抗納外、其餘一律豁免、省府已令二區專員妥爲辦理。

林主席
昨乘海容艦北返

▲本報廿七日海上專電　福州電、林主席今晨七時由倉山私邸啓行、在各界熱烈歡送中、赴馬江乘海容艦、十時鼓輪赴滬。

陳布雷返京
昨在滬謁孔財長

中委陳布雷因蔣委員長電召、有所商洽、特於上週由京赴滬、轉往奉化、已謁蔣委員長晤談、事畢返滬、於昨（廿七）日下午一時搭京滬快車、於下午七時四十五分返京、卽留京出席六中全會。

▲中央社上海二十七日電　陳布雷由甬到滬、二十七日晨訪財政部長孔祥[illegible]

王又庸
定期就新職

▲中央社重慶二十七日電　王又庸電渝友人稱、本人俟交替後、尙須入京請訓、約下月中旬、始可來川、就省政府委員兼民政廳長職。

津日領會議閉幕後
各領昨到平遊覽
若杉談報載會議內容不確
守島遊察後將赴長春一行

▲中央社北平二十七日電　日外務省課長守島、駐京總領事須磨、駐濟總領西田、駐靑總領田尻、滬使館書記官嶇內、及駐東北參事官谷正之等、二十七日午十二時由日大使館代辦若杉陪同、由津來平、下午一時守島、西田、田尻、若杉赴西山遊覽、須磨赴琉璃廠購買古玩、嶇內、谷正之遊覽市內名勝、守島、西田、田尻定二十八日赴張垣、二十九日返平、三十日卽分別返任、守島擬赴[illegible]命、嶇內、谷正之廿九日離平、須磨日內亦卽返京、據若杉談、日領在津會晤、係茶話性質、並無會議形式、目的係交換各地領事意見、並聽取守島報告日外務省對華政策、日華報載會議內容、多係揣測之詞、因余等在津未見任何記者、亦未公布會晤情形、當知彼等記載之不確也、余奉調回國、定十一月底啓程、行前擬赴蘇杭等地一遊、將來担任何職與繼余人選、均未確定。

日訪華代表團在滬
宴我方各界領袖
續開演講會由中日學者演講

▲中央社上海廿七日電　日訪華代表團、廿七日午設宴答謝我方學術實業各界領袖、到賓主吳鐵城、有吉、暨中日人士百餘人、由井上團長致詞、我方推黃伯樵答詞、宴畢、續開講演會、由日方松田竹太郎主席、同濟大學教授唐英講「上海之工業」、東京帝國大學教授岩本周平講「日本航空工業之現狀」、並放映日本工業電影、五時始散。

曾養甫陳肇英等
來京出席全會

中央委員曾養甫以六中全會及五全大會卽將開會、日前由川到漢、昨晨由漢乘中航公司飛機、於下午三時許到京、又中央委員甘乃光亦於前（廿六）日由漢返京出席全會。

中委兼浙閩區監察使陳肇英、於月初由閩來京、向中央報告閩省黨務推進情形、並向于院長報告監察工作狀況、旋於八日赴浙浦江原籍、結束去歲籌辦之救濟旱災事務、陳氏現以六中全會及五全大會開幕期近、特於昨晨經滬返京、準備出席。

▲中央社西安二十七日電　靑海出席五全大會代表李天民二十六日晚由靑抵陝、定二十七日晚赴京、

▲中央社上海二十七日電　閩省出席五全大會代表張策安、李蓀洲、謝東山三人、二十七日午乘靖安輪抵滬、卽晉京。

日經濟考察團
離漢來京

▲中央社漢口廿七日電　日經濟考察團二十七日晚八時半乘襄陽丸啓程入京、聞該團到京後勾留數日、卽轉杭遊覽、然後過滬返國云。

西安國民勞動
服務宣傳週
舉行提燈大會

▲中央社西安二十七日電　西安國民勞動服務宣傳週定二十七晚舉行全市提燈大會、以喚起市民對勞動服務之興趣。

航空協會飛行社徵求會員
吳鐵城王曉籟分任正副社長

▲中央社上海二十七日電　航空協會附設之飛行社、推舉吳鐵城爲社長、王曉籟爲副社長、現正積極徵求會員、提倡民間飛行事業。

贛新建等縣土地完成航空測量

▲中央社南昌二十七日電　贛土地航空測量、現已完成、新建安義等縣之土地面積三萬二千餘方里、測繪業已完成、農地三百零七萬餘畝、新建等十縣全部整理、廿七年三月前辦竣、經費約二百念餘萬元。

川省立銀行下月一日開幕
劉航琛爲總經理

▲中央社重慶二十七日電　地方銀行自經省政府接收、改名爲川省立銀行後、定十一月一日開幕、選派劉航琛爲總經理、周焯爲理事長。

滬公共租界四日人酗酒滋事
以菜刀鐵棍擊傷路人
經探捕拘獲兇手二名

▲本報廿七日上海專電　廿七日晚九時半、有四日人大醉、手持菜刀鐵棍等在公共租界四卡嘴橋一帶亂擊路人、受傷者十一人、一時秩序大亂、經大批探捕趕到、拘獲兇手日人二名、連同兇器帶入捕房暫押、一面將重傷者陳緯、陳明芝、徐仁富、王保森、張利權等七人、送同仁醫院救治、有數人勢甚危。

本年對外貿易入超減少

▲中央社上海廿七日電　海關息、本年九個月來全國對外貿易輸入總值爲七二〇、三七四、八一七元、輸出總值爲三九六、六〇〇、二九二元、入超爲三二三、七七四、五二五元、較去年同期均減少。

商震請撥水災公債賑災
呂咸赴津謁商
請示救濟黃災

▲中央社保定二十七日電　商震電京賑務會請多撥水災公債、救濟冀災。

▲中央社天津廿七日電　冀建設廳長、呂咸廿七日晨來津謁商、對黃災救濟及工程事項、有所請示、卽晚返平轉保。

岡村今日飛桂
昨訪蕭佛成等

▲中央社香港二十七日電　省訊、岡村二十七日偕河相赴東山梅花村拜訪蕭佛成、旋訪劉紀文、李宗仁、鄒魯等、晚李設宴招待、岡村定二十八日晨乘飛機赴桂、訪謁桂當局。

劉鴻生等打銷辭意
招商局明日開[illegible]

國營招商局全體理監事及總經理劉鴻生等、前向交部呈請辭職、經交部懇切慰留後、現據探息、各理監事雖因整頓困難、呈部辭職、但仍以國家事業爲重、故辭意已打[illegible]、該局已呈報於本月[illegible]日舉行理監事聯席會議、討論該局整理債務問題、在日考察之[illegible]劉鴻生、屆時亦準[illegible]、共同討論、聞對於整理問題、將議具辦法、呈部核奪。

經委會
合作專家抵平
今日開始調査

▲中央社北平二十七日電　全國經濟委員會合作專家甘州爾、於二十七日晨十時二十四分抵平、章元善等到站歡迎、廿定二十八日起開始調査云。

贛省府撥款建築
翠微峯紀念塔

▲中央社南昌廿七日電　省府撥五千元建翠微峯紀念塔一座、紀念廿二年與匪鏖戰之死難民衆。

新編二十三師師長
羅澤洲撤職查辦
過去剿匪失利近枉殺某旅長
遺職已電令唐式遵暫行兼代

▲中央社成都廿七日電　行營據督署十八日電呈、暫編廿三師長羅澤洲、過去剿匪失利、近復挾嫌揑誣、槍殺旅長、頃特電復劉湘、准予撤職查辦處分。

▲中央社成都廿七日電　劉湘廿七日明令撤新編廿三師長羅澤洲職、遺職由唐式遵暫行兼代、劉於廿七日分電唐羅、妥爲交代。

王纘緒下月一日就新職

▲中央社成都廿七日電　新任四十四軍長王纘緒、日內返防、定十一月一日就職、軍部組織已奉令照乙種軍編制。

行營一部人員
調赴西安工作

▲中央社漢口二十七日電　行營秘書處副官長王玉科、秘書劉乃武、夏博泉、陳瑞明等、與[illegible]、偕赴西安工作、於二十七日下午[illegible]由平漢路局特備專車、率領全體工作人員赴陝、約二十九日可到達西安。

劉建緒赴前方
督剿蕭賀匪部

▲中央社長沙二十七日電　劉建緒[illegible]現已到達永順之王村、日內擬推進龍山、沿途視察防禦工事、並將防地劃爲六個守備區、分任章亮基、鍾光仁、陳渠珍、李覺各師長、及汪副師長之斌、王司令育瑛等爲各區守備官、李師長覺[illegible]

我國駐比朱公使鶴翔於本年九月十二日正午十二時覲見比王、此爲呈遞國書後攝影、至右向左、駐比使館二等秘書凌其翰、比宮庭特派迎迓之TERMONIA將軍、朱公使鶴翔、一等秘書周易通、

閻錫山
昨晨謁陵
金樹仁前往訪問
汪院長設宴款待

太原綏靖主任閻錫山氏、於前（廿六）日抵京後、卽於昨（廿七）晨六時三十分、前往陵園謁陵、中委趙丕廉及晉省村政處長樊象離、參議寧超武、秘書張冠五、處長李鴻文等、均隨同前往、閻氏身着軍服、由趙丕廉、李鴻文、引導入祭堂、行禮並獻花圈、禮成後、旋於七時許相率返邸、略息卽出外分訪于院長、戴院長、葉秘書長、及各友好、幷親往國民政府掛號、俾林主席返京批示接見日期、迄正午方返邸午膳、下午三時復出外、分訪各部會長官陳公博、朱家驊、顧孟餘等、至下午七時卽赴行政院應汪院長歡宴、由各部會長官陪宴、相談至爲歡洽、九時方盡歡而散、聞閻氏以六中全會期迫、決留京參加、並不赴滬云。

（又訊）昨日前往訪問閻氏者、有汪院長、戴院長等、甫蒙特赦之前新疆省政府主席金樹仁、亦於九時半往訪、話敍闊別、並道謝一切、晚七時行政院汪院長特在行政院設宴爲閻氏洗塵、並宴隨同閻氏來京之樊象離、潘太初、寧子高、張冠五、劉道周、吳紹之、劉紹庭、及李鴻文、趙丕廉等、除邀請中央秘書長葉楚傖、軍委會朱培德、軍事參議院院長陳調元、訓練總監唐生智等作陪外、行政院各部會署長何應欽、顧孟餘、陳公博、王世杰、陶履謙、徐謨、許修直、黃慕松、陳樹人、曾仲鳴、唐有壬、劉瑞恆、馬超俊、谷正綱、及秘書參事等、亦均參與盛會、計到六十六人、賓主盡歡、至九時後始散、今明兩日戴院長亦假考試院明志樓、歡宴閻氏、孔部長亦已電京、令財部預備於本人返京後、卽款宴閻氏。

兩路決添造
過江輪渡
已向中英庚款會借款

▲中央社上海二十七日電　鐵道部以京滬津浦兩路營業發達、決添造過江輪渡一艘、已向中英庚款會接洽借款八萬鎊、向英國訂購。

滬會計師公會
開會員大會
討論建築會所等案

▲中央社上海二十七日電　滬會計師公會二十七日午開秋季會員大會、討論建築會所等案多件。

江巴市縣童軍
舉行大檢閱

▲中央社重慶二十七日電　江巴市縣童子軍二十七日晨在公共體育場、舉行大檢閱、到三十七團、共三千六百三十四人、市府秘書長劉正華代市長致訓詞、勗勉備至、檢閱結果甚佳。

贛公路處計劃
改建公路橋樑
需費一千餘萬元

▲中央社南昌廿七日電　贛公路處計劃改建全省公路橋樑、需一千餘萬元、擬請中央撥二百萬元、幷請經濟委員會補助。

蘇省二十四年度
國民勞動服務辦法大綱
省政府通飭各縣遵辦

（鎭江快信）查國民勞動服務一案、上年蔣委員長迭經電令各省、切實遵辦、蘇省曾將過去三年所征工辦理築路浚河造林情形、及擬訂此後分年服役施工程序表、飭縣塡報、辦法附具章則表式、呈奉指令、准予備查在案、嗣後應辦工程、卽經循案進行、未嘗稍懈、本年九月續奉蔣委員長支蓉秘電、規定國民勞動服務水利季節辦法、通飭遵行、又經省政府委員會第七八三次會議遵照議決、江蘇省二十四年度國民勞動服務辦法大綱九條、以便普遍推行、此項辦法大綱、現已由省政府通飭各縣、切實遵照、並以此係特飭之件、不得稍有玩忽、致干戾咎云、茲將大綱原文探錄如次。

（一）本大綱遵照軍事委員會委員長本年九月支蓉秘電意旨、訂定之、（二）規定本年十一月一日起、明年三月三十一日止、爲江蘇省國民勞動服務水利季節、（三）本季節之工作業務爲開浚河塘、本省各縣均應參照本省征工浚河各項章則、限所屬各區、每區至少須開浚河塘五萬公方、（四）勞動服務年齡、自十八歲至五十歲之壯丁、均須參加、包括公務員軍人學生在內、每人至少須服工役三日、（五）勞動服務之區域、以在所居地十里以內爲原則、由各縣政府規劃之、（六）勞動服務編制、採用保甲制度、由各[illegible]軍人學生由縣政府商同軍隊學校當局、另行編制、（七）勞動服務工具、均由各人自備、（八）凡本省各縣在本年度已經規定之征工浚河各工程、仍照舊舉辦、其已應征之人民、得免除本大綱規定之勞動服[illegible]

王次甫
赴贛履新

▲中央社漢口二十七日電　新任江西民政廳長王次甫、日前由渝來漢、廿七日晚乘輪東下赴贛履新。

最後消息

法國將接受英人邀請
參加海軍會議
下週卽派兩專家赴英磋商
雙方對質的限制傳已妥協

▲中央社巴黎廿七日哈瓦斯電　頃自海軍界人士獲得消息、法政府將接受英國邀請、而於十二月二日參加海軍會議、下週中將有海軍專家兩員、奉派赴英、與英國專家交換意見、俾硏究未來會議所討論之各種技術問題、聞法國專家所奉訓令以硏究質的限制問題爲限、關於此項問題、聞英法兩國海軍部、似已獲得妥協、法方準備接受、將華府海約各項規定予以延長、卽使將主力艦之噸位由三萬五千噸減至三萬噸或二萬五千噸、亦所贊同、至法國所提海軍建議要點如下、（一）接受質的限制、（二）拒絕量的限制及比率制度、（三）各海軍國家互以新造艦計劃相互通知一層、可以照辦、但以五年造艦程序互相知照、則所反對、（四）潛艇仍當繼續存在、法國此項建議、與日本見解不同之點、舉其犖犖大者、計有下列兩項、甲、法國主張完全取消比率制度、日本則欲與英美海軍躋於平等地位、並在法律上取得承認、乙、法國無保留的接受質的限制制度、而日本則謂若不能在量的方面取得滿足、不接受質的限制、觀於目前情形、日本若不參加未來海軍公約、則法國遇必要時、或將擬議簽訂一種純粹關於質的限制性質之歐洲海軍公約、惟此項公約能否實施、尙在未定之天、[illegible]

英法等國通告國聯

準備對意實施制裁

現惟待制裁調委會決定日期

羅馬對英國態度又微感不快

▲中央社日內瓦二十六日哈瓦斯電　國聯秘書處、頃接獲英政府通告、謂已採取必要步驟、一俟本月三十一日制裁方案調整委員會開會決定日期、即可開始實施制裁、法政府頃亦通知秘書處、謂自調整委員會所決定之日期爲始、即當實施制裁、但要求該委會在決定實施日期之際、預留四日地步、俾該國政府得以及時採取最後步驟、又中美危地馬拉共和國、頃亦通告國聯秘書處、準備對意實施制裁。

▲中央社羅馬二十六日哈瓦斯電　阿比西尼亞問題解決希望、愈形微薄、政界人士、因意國將里比亞駐軍調回一師之後、英方迄無同樣舉動、甚爲不快、英戰艦果毅號雖自地中海調回該國、但已另派戰艦賴米利斯號爲之替代、此外并有英軍二千五百員名開到埃及、凡此皆爲此間政界人士所驚異、半官方人士、以爲阿比西尼亞問題解決辦法、僅在外交上有所接洽、尚未提出何項建議。

▲中央社倫敦廿七日哈瓦斯電　政府昨日頒布命令、規定自下星期二起、實施對意財政制裁、根據此項命令、對僑居外國之意國人士、暨外國公司（須在外國政府註册者）、在意國所設之分號、仍得貸以款項、但對於僑居意國之外國人士、暨意國公司之駐外分號、則禁止貸款、此項命令、又禁人民辦理下列各種交易、（一）對意人士借款墊款、或放款、或爲其担保、（二）背書意國人士所有之匯票、（三）購買意國匯票、（四）爲意國職業團體、發行債券、或承購所發行之債券、關於上述各種交易所訂之合同、不論條件如何、一概禁止其執行、但此項合同、如係與外國人士、在本年十月廿五日以前所簽訂、則即使最後結果、係屬便利意國人士、仍得准其付諸實行、至其他一切銀行業務、凡與放款便利無關者、例如買賣有價證券、撥付證券本金等、則仍認爲合法、此外關於售貨方面、一切賒賬辦法、概在禁止之例、即使售貨契約、係在實施此項命令之前成立者、亦禁止賒賬云。

英法對意施制裁　期限有遲早之分

▲中央社日內瓦廿六日路透電　英法兩國、今日照會國聯、謂擬抵制意國輸出品、並禁止原料運往意國、英國準備照國聯調整委員會所決定之日期、立即施禁、法國則稱須在該會決定日期四日後實行、俾商必要之步驟、該委員會定十月三十一日集議。

英政府發表公報　解釋制裁之內容

▲中央社倫敦廿七日路透電　英政府今日發表公報、解釋十月廿九日所將實施之對意財政制裁、凡意國任何土地內之任何政府、意國土地內之任何居民、無論屬何國籍、及無論在何地、按意國法律組織之任何團體、均須照對意制裁條例對待之、意人之居意國土地外者、可予豁免、惟意國社團、在意國境外之支部、亦受制裁、在他國組織之社團、設於意國境內之支部、則得從免、銀行事業不涉及放款便利者、如貨幣之匯款與證券付息金、均不在禁例、合同之未履行部分、亦受禁例之約束、違背英國財政制裁禁令者、須處兩年以下之徒刑、或罰鍰、或二者同施、社團經證明、乃由主任或經理或秘書知情、或大意違犯禁令者、亦可加以懲治。

意建議已轉倫敦　衆信英不能接受

▲中央社倫敦二十六日哈瓦斯電　意國所提出之建議、或可作爲意阿爭端解決方案之基礎者、業由法國轉到倫敦、衆信此項建議、至少在外間所知之形式下、英政府不能加以接受、政府現正與法國當局、保持密切接觸、俾就意國建議修正後、開始進行談判之種種可能性、會同考慮、政界人士、並謂政府業已採取必要措置、以實施對意制裁、意阿爭端、一日未能確定解決、則此項制裁之執行、即一日不能中斷。

英戰艦尚未調回　因全力注意選舉

▲中央社倫敦二十六日哈瓦斯電　外務部頃派阿比西尼亞與蘇丹問題專家前往巴黎、襄與法外部會同覓求阿比西尼亞問題解決辦法、衆信政府對各方因解決意阿爭端所進行之談判、雖表示冷淡、但在實際上不必如是、蓋政府在下院選舉竣事之前、不欲作何決定、乃以鎮靜出之、觀乎意軍一部份撤退里比亞之後、政府迄未將戰艦若干艘自地中海調回本國、可以見矣。

阿未接意國建議　並預料難以接受

▲中央社阿京二十六日哈瓦斯電　阿國官場人士宣稱、關於意阿爭端解決辦法、政府並未接得意國何項建議、僅由報端得悉大概、此項建議、即使正式提出、亦非阿政府所能接受云、此外意國方面傳說、土耳其將官韋比、因與阿國軍事長官齟齬、已由阿王召回京城、政府頃加以否認、并謂韋比仍在奧加丹省戰線、担任專家職務、至外傳意軍現已進抵北路瑪加爾附近、亦由政府加以否認。

▲中央社海牙廿六日路透電　上院今日一致通過、授權政府實施對意制裁議案、按該案已在下院通過。

意軍突襲之下

阿國加拉福要城陷落

巴狄爾陣亡部衆潰退　意軍猶紛紛運往東非

▲中央社羅馬廿七日路透電　意軍中之非洲杜巴特精兵、星期五在南路陣線突襲、攻克西舉利區之要城加拉福、該隊近佔據杜格尼萊、於是乃追擊敗退之阿兵、後遇巴狄爾所率之大軍、復與激戰、巴氏陣亡、部衆悉潰退、該隊乃乘勝向加拉福疾進、守軍初不意敵兵進臨、若是之速、倉皇應戰、後棄城而[illegible]……遂入意軍之手。

▲中央社阿京二[illegible]哈瓦斯電　頃據[illegible]息、奧加丹區域前[illegible]兩處、一在雪朗、一[illegible]卡丹、均被意軍佔領[illegible]海鎮駐軍、對於意軍[illegible]已準備加以抵抗。

▲中央社那不勒斯[illegible]十六日哈瓦斯電[illegible]士兵四百二十名、[illegible]三十一員、軍佐三[illegible]齊亞號汽船、載有[illegible]後開往東非意屬[illegible]港、阿根廷號汽船[illegible]人百名、亦同時啓[illegible]弗朗賽斯哥號汽船[illegible]屬伊里特里亞殖民[illegible]工人百名、頃已駛[illegible]

傳英美進行密談

美在內政許可範圍內爲英聲援　英於未來海會時助美抑制日本

美答覆國聯文已擬就

[illegible]……用其道德上勢力、且以各界和平、……此目的、美國乃……實施之方法、在……範圍內有所貢……中立法下之舉……此特殊爭論、並……不欲被牽入戰爭……及不欲使戰事延……成復文、略稱美……政府與人民、深以尊重現行國際條約爲重、世界各國中、如有互相猜忌、或意見歧異之處、當以和平方法解決之、不論何國、一經簽字、即無加以蔑視或拒不遵守之權利、至就意阿現行爭端而言、美政府曾在可能範圍內、盡力協助、以維護和平、並曾重申巴黎非戰公約所載明之各項原則、及各簽字國對該約所負之各項義務、又曾一再表示、美國全國人士所抱之信心、以爲現行爭端、如果不能和平解決、則其結果、必將引起全世界燎原之禍、但美政府業已採取各項措施、以冀恢復和平、其于他國因維護和平縮短戰爭而作之努力、當以同情之態度、隨時加以注意云。

國勞理事會

組織專家委會

研究工人食料問題

▲中央社日內瓦[illegible]日哈瓦斯電　國際勞工局理事會、本午開會、[illegible]干專家、組織委員[illegible]工人食料問題、[illegible]報告書一件、其內[illegible]於實施國際勞工公[illegible]規定之例外問題、[illegible]表、說明該國工業[illegible]度、已與西方各國[illegible]謂日本不當與西方[illegible]用同樣勞工法律、[illegible]云。

英政府派三政黨

發表聯合競選宣言

追述秉政以來之政策　並宣示對海會之希望

▲中央社倫敦廿七日哈[瓦斯電]　[illegible]政府派三政黨、[illegible]行競選宣言書、[illegible]領包爾溫、麥唐[納][illegible]人、共同簽名、……聯之效力、益甚……鎖鑰、今後並將……段聲稱、英國外……意阿爭端、現所……判、其能在國聯……求得公允解決之……爲國聯與意阿三……護集體安全原則……共同接受者、吾……廣續進行之、次……國防力量、當力……俾可履行其所負……然、政府於下屆……提出之國防計劃……其承造軍備者所……帝國安全之必要……利益、務必加以……市過厚、同時對於……公約之締結、政……續努力、以期告……書嗣又述及召集海軍會議事、對於海軍會議、英國熱切希望其獲有具體之結果、復次宣言書提及經濟問題、謂政府擬令渥太華會議所創之例、遵行國際貿易政策、關稅壁壘、政府自將力謀減除、關於農業政策、則將謀母國市場之擴展、此外並將設立公共工程新計劃、或推行實業保險制、與有和於農工、而教育與贍養金制度、亦將予以改革、最後宣言書、對於工黨內部之分裂、加以申說云。

▲中央社倫敦二十七日路透電　舉國一致黨、昨發表追敘本黨秉政以來之政府政策、此文由包爾溫、麥唐納、與西門三人簽名、詳述政府所採維持國際地位、與發表國內需要的各種遠大計畫之梗概、並謂舉國一致的政府、所以造成之安定與信任、在特殊困難與憂患之時期中、應否保持、此乃今之大問題、國防缺憾、必需修補、又謂國內狀況、因種種立法措施、極應改善、末謂社會黨主張許多革命性質之計畫、而此計畫之最後成功、莫可逆覩、苟社會黨政府發現、則信任定將崩潰。

焦易堂電邀

滇白藥專家

來京傳授秘方

國醫館館長焦易堂、爲提倡改進國藥製造起見、曾發起創立國藥製造廠、現該廠正積極籌備一切事宜、茲悉、焦氏以雲南白藥、著名全國、特於昨日電請該省製藥專家曲煥章、來京傳授秘方、並監製白藥、及虎力散、撐骨散、紅崩散等、藉資流傳云。

綏省府電各院部乞賑

綏西五縣災情異常嚴重　災區廣大災民達六萬餘

▲中央社綏遠二十六日電　綏省府有（二十六日）電各院部乞賑、原文如下、查本年綏西五原、臨河、包頭、薩拉齊、托克托等沿黃河五縣、因河水漫溢、渠壩潰決、田禾廬舍、率付洪流、災情之慘、實爲歷年所未有、本會前曾派員馳赴災區詳確勘查、茲據該員等將各該縣情形分別呈報到會、統計五縣被災面積共約一萬五千一百方里、災民人數共約六萬二千四百二十口、被災村莊共約六百一十七村、被淹田禾共約三千四百三十四頃九十七畝、冲毀房屋共約一千零九十四間、並園堡三座、其他財產損失共約二十二萬一千五百元、本會雖經籌款施放急賑、究屬杯水車薪、未能普救、災黎、現在邊境苦寒、嚴雪早降、設不亟圖拯救、勢必凍餒交加、餓殍載道、敬請鈞院部會迅予撥發鉅款、以便施賑而宏救濟、臨電不勝盼禱之至。

渝市衞生展覽會

昨日開幕

參觀民衆達萬餘

▲中央社重慶廿七日電　渝市衞生禁烟展覽會廿七日晨在青年會舉行開幕式、到各界代表千餘人、主席劉正華致開會詞、述舉辦衞生禁烟展覽意義、旋由衞生署視察員傅和平致詞、各代表演說、禮成散會、上下午參觀民衆達萬餘人。

徐桴今日飛京

過滬將謁孔財長　商辦省銀行註册

▲中央社福州二十七日電　徐桴定二十八日飛滬轉京、謁孔祥熙、商辦省銀行註册、並謁蔣委員長、面陳閩財政情況、留京出席五全大會。

浙本年蠶絲

可盈餘卅萬

▲中央社杭州廿七日電　浙省統制本年春種蠶絲、因海外市場轉好、統訂可盈餘卅萬。

國勞理事會討論

勞工吸食鴉片報告書

法代表石屋所提出　結論八點內容翔實

▲中央社日內瓦廿六日電　國際勞工局理事會今晨討論法國勞工代表石屋關於殖民地勞工吸食鴉片之報告書、該報告書題爲「鴉片與勞工」、其中撮述勞工吸食鴉片之概況、尤注意於緬甸海峽殖民地、馬來聯邦、婆羅乃、薩瓦克、英屬北婆羅洲、荷屬印度、暹羅、印度支那、廣州灣、香港、澳門、台灣、關東租借地、及南滿鐵路區域、菲律賓等地中華工受毒情形、其結論計有八點、（一）就調查各殖民地所得、進口華工甚多染烟癖、至在各殖民地出生之華人、則不若進口華工吸食鴉片之多、且土著勞工之與華工接見、及在同一狀況下工作者、亦多染有烟癖、（二）關於招募勞工、雖無證據可證明有利用各人吸食鴉片之事、但在香港工人住區中、頗多私吸鴉片之事、而此等區域又爲招募及非招募華工聚集之處、（三）地方當局之採取方法、以偵查并防止鴉片吸食之利用、以防止烟民之進口及招募、亦頗少見諸實行、（四）關於僱用工人方面、迄無利用吸食鴉片之證據、但吸食鴉片之結果足以妨礙工人更換工作之自由、則屬可能、烟民將其工資所得銷耗於吸食毒物、至負債纍纍、數見不鮮、（六）鴉片足以減少吸食者之生活力及工作效率、有時在吃重工作中、或因吸食雅片而獲暫時之奮興、但不能持久、必吸食鴉片使體力衰弱、且烟民之死亡率高於常人、病者亦較常人爲多、（八）吸食鴉片其影響於生命及工作、確有證據、中國代表包華國發言贊成石氏之提議、並稱報告翔實、氏謂本問題雖不直接屬於勞工局之職守、但勞工局之主要目的在保護勞工、並改善其狀況、鴉片嗜好既在西方列強之遠東殖民[illegible]……議極表贊同、最後西班牙勞工代表馬倫特對包氏之演說熱烈贊成、理事會遂決議應將石氏之報告書予以刊行、並提出於明年之國際勞工大會。

[illegible]……地爲害勞工如此其甚、勞工局設坐視不顧、則於職守有虧、況工人之染鴉片嗜好之主因、本由於工作情況乎、關於今後應取之步驟、包氏對於石氏之建……

西北文展會開幕

今日來賓數逾五千　留題感想語多警惕

籌備已久之西北文化展覽會、於昨（二十七）日上午九時在華僑招待所正式開幕、八時許參觀者已竚候門外、九時啓門、即呈擁擠狀態、監察院長于右任氏到會最早、對於展覽各物、備極贊美、至正午已逾二千人、下午來賓更形踴躍、總計全日來賓約在五千以上、爲本京文物展覽之空前盛會、茲將各情分誌如左。

到會來賓

監察院長于右任、中委鄧家彥夫婦、傅汝霖、立委何遂、程中行、林彬、衞挺生、蒙藏委員洛桑澤仁、國學圖書館館長柳翼謀、中政校唐啓宇、吳南軒等、暨黨政軍警學各界、及外賓物里姬威爾、及德國新聞社格林潑爾、日人久我豐維等約五千人以上。

內容一斑

該會展覽物品、印有精美小册詳載說明、分贈來賓、內分攝影、瓦當、石器、寫經、佛像、陶磁、美術、工藝、碑圖、風俗、及侯官何氏春暉堂送展金石等九類、共五百餘件、並另增蒙古包一個、搭於會場後園、觀者對之頗感興趣、攝影者甚多。

何氏展品

據該會某職員談、該會陳列物品除由邵委員元冲於西北視察途中陸續徵得者外、並得何氏春暉堂送展金石多件、如甘肅壁畫、北魏石刻、秦漢銅器等、皆屬極有價值之西北古物、尤爲生色不少。

來賓感想

該會爲使來賓對於西北文化歷史表示觀感起見、特於出口處備有感想錄一册、來賓觀後書者不少、語多警惕、茲特摘錄一二、以見來賓對於西北認識之一斑、（一）「漫漫長途、遊能歸來、秦漢風光攜袖裏」（無名）（二）「參觀以後、殊有到西北之感」（黎）（三）「不到西北、不知西北之偉大、不參觀西北文化展覽會、烏知斯言之不謬」（渭漁）（四）「希望把西北文化的各種遺蹟成立一個西北文化博物館」（雲）（五）「西北爲中國之生命線」（蕭炳芳）（六）「歷盡千辛萬苦、得到空前收穫、獻諸新都朝野人士、得共瞻仰、禪益文化殊非淺鮮、[illegible]先生亦自慰乎」（燕大）（七）「勝讀千卷書、如行萬里路」（林蘊華）

時人行蹤

▲宋慶齡　傅汝霖昨晚十一時赴滬。

▲李烈鈞　昨日下午二時四十五分由滬抵京。

▲唐有壬　丁文江昨晨七時由滬抵京。

▲熊斌　中央社青島廿七日電　熊斌因京中事務諸待料理、廿七日晨乘郵航機離青飛京、韓沈等到機場歡送。

▲王家烈　中央社北平二十七日電　王家烈二十七日晚六時五十分赴京。

▲錢宗澤　中央社洛陽廿七日電　錢宗澤督率隴海路視察團視察西段畢、廿七日返抵洛陽、即晚赴鄭州。

意政府決定

撥特別經費造艦

計四萬一千四百萬里拉

▲中央社羅馬二[illegible]哈瓦斯電　政府[illegible]四萬一千四百萬[illegible]款撥給海軍部、作[illegible]經費、其分配額如[illegible]三五至三六年度[illegible]五百萬里拉、一九[illegible]三七年度一萬零[illegible]拉、一九三七至三[illegible]二千六百萬里拉[illegible]

[illegible]透電　意王今日下[illegible]

一週國際簡評

暫歸寧靜之歐局

歐洲局面、[illegible]……軍事：則英艦[illegible]紅海、必要時甚[illegible]在地中海作空[illegible]阿薩華港、使[illegible]比亞埃及邊境[illegible]國聯採用步驟[illegible]止作戰品原料運[illegible]次則禁止意國[illegible]補償辦法、以[illegible]心。所謂經濟[illegible]因而變爲武裝[illegible]交、則各國間[illegible]關閉；英法已[illegible]接洽。一片陰[illegible]，乃乘機活動[illegible]，幾令人不能[illegible]象！

乃局面至本週[illegible]……，英與法，實操……法國於十九日答……（一）英海軍在……，得利用法國軍……軍主力，移至地……要時共同行動。……發表演說，重申……謂洛迦諾條件所……數世紀來外交上……英爲保全荷蘭領……爭；爲履行比國……跳入大戰之漩渦……度，可等量齊觀……敗，則英之一般……此不曾更進一步……蓋以英國對洛迦……最爲法所關心。……定之條件下，法……成而戰機遂大緩……軍之主師，英亦……及「雲時號」兩……和條件，大見退……行；而外交談判，亦於英法意三角方式下恢復矣。

抑吾人重有感者，國聯之作用，世人早蔑視之，而此次確曾發生相當效力。英國之意旨，苟非藉國聯轉折一道，而直捷提出，則其鋒鋩逼人，將無旋迴餘地。於是英法間之磋議，遂無富裕之時間以告完成。是故國聯對和平之保障，至少在緩和危機一點上，有其不可磨滅之功用。現在局勢好轉，英法諸強議得適當之解決辦法後，仍可委托國聯執行，使表面上足以完成其威信。運用之妙，殆歎觀止。雖揭破一切，此種紙老虎假面具，毫無意義，而就事論事，則究不失爲挽救時局之良法。國聯機構所以至今爲人重視者，厥因在此。若必刻舟求劍，持其一端而對日內瓦肆其無謂之譏評，則又書生之見矣。

日蘇關係之檢討

日蘇關係，近數月來異常緊張，衝突事件不斷發生，略舉數點如下：（一）「滿」船大同號越境被擊事件，（二）蘇聯拒絕「滿洲國」在蘇境內及外蒙境內設置領館事件，（三）蘇聯拒絕日本對北庫頁煤油試掘權延長五年之要求，（四）「滿」測量隊員，犬養越境入蒙被扣事件，（五）日本請蘇聯簽發視察滿蒙護照被拒事件，（六）日探金隊用船內火號越境被擊事件，（七）「滿」江防艦養民號越境擱淺被阻止救助作業事件、（八）十月六日，八日，十二日，日「滿」軍與蘇俄軍不斷在伯力附近發生武力衝突，雙方互有死傷事件。

左述數點，雖均瑣屑，而國與國相處，積小憤以成大仇，本尋常事，不求解決，即趨嚴重化。況以日俄壤土相連，有不可解釋之仇隙存在，能謂其起釁原因之微細，而認爲無關宏旨乎？

世之論蘇俄立場者，可分三派：其一爲蘇俄積極參加國際戰爭；其二謂蘇俄但將處消極地位，以待事變，果其被迫，必出一戰；最後一派，則直接認爲蘇俄絕對不致參加國際戰爭。此三說者，在吾國論壇，以最後一種爲最有力。但吾人見地殊不如是。試申論之：

一國立國，有其消極之防衛，同時必有其積極之出路。二者之方向，恆相背而馳：在此方取防衛立場者，則在彼方必求打開出路，盈虛調劑，其用始彰。蘇俄自去年秋間加入國聯，其所爲工作，皆取防衛一路。在其牽制政策之下，西顧之憂，暫時可不顧慮，則東向尋覓出路，自爲必不可少之工作。

復將其他方面之事實湊合以觀，益足見蘇俄於東向出路之打開，已有準備。茲分別如次：

其一：蘇俄自史丹林執掌政權，已放棄世界革命之計畫。但最近第三國際第七屆全體大會，却有聯合一切勢力，以反抗法西斯主義及帝國主義侵略之決議。是隱示布爾雪維克已轉變其方向。蘇俄當局者，必不再抱靜觀之政策。

其二：一九三三年前，蘇俄對國際政治爲絕對不參加主義，自甘爲放逐者，人亦莫與之接近。其所抱意向，顯爲坐觀資本主義集團之崩潰，而坐收漁利。但自李維諾夫長外交活動，範圍已爲一變：與各大資本主義國領袖先後恢復邦交，復參加軍縮會議，去秋實際加盟，而今年又有法蘇締縛軍事協定之密談，凡此奮勇投入國際政治漩渦之行爲，充分表示其已放棄坐收漁利之政策矣。

其三：蘇俄現在之實力，已非昔比，尤以空軍足制其敵人。近海參崴根據地，頗有受迫之虞。而其在濱海省之勢力，亦在人計劃驅逐之列，非自甘放棄，則必有以自見，二者必取其一。

其四：蘇俄之基本戰略，亦足證明其西守東進。例如第二次五年計劃，將軍需工業重心，置於烏拉山之東。其陸軍特別注重耐寒訓練及騎馬溜冰等技術，及特別注重亞洲弱小民族之青年訓練。

綜上以觀，則日俄間屢屢發生瑣屑爭持，均可謂爲有嚴重之意義潛伏。惟東亞一隅之情勢，常與世界全盤局勢相呼應。歐局奠定，或可發生安胎劑之效用，而延緩此不幸的嬰兒之出世耳。

江蘇省水災救濟總會鳴謝啓事

第一號　十月二十三日

敬啓者本會自成立以來承蒙各方捐撥振款惠我災黎除分別掣收並專復申謝外特再公布以揚仁風

計開

◉本會經收振款截至十月二十三日止清表

九月四日收天津益世報館銀幣二百元正　九月五日收天津大公報館銀幣一千元正（天津黃十字會指定急振款）九月五日收南京振務委員會（由華僑捐款內撥）銀幣五千元正　九月九日收省政府轉來天津水災救濟聯合會第一次銀幣一千元正　九月十四日收財政廳奉省府令撥振銅豐邳沛各縣銀幣五萬元正　九月十七日收上海籌募各省水災義振會銀幣二萬元正　九月十九日收江都東鄉中間鎮明道堂銀幣一百元正　九月廿日收南京振務委員會（由國內外捐款內撥）銀幣三千元正　中央廣播無線電台管理處代募二百零六元　九月廿五日收江蘇省黨部銀幣一千五百元正　九月廿八日收江蘇省江南及江都各區鄉鎮長訓練所第一期學員陳伏分等二十八員銀幣八十七元五角四分　十月三日收省立揚州實驗小學全體學生銀幣　十月五日收南京振務委員會（由國內外捐款內撥）銀幣一萬元正　十月七日收省政府轉來天津救濟水災聯合會第五次銀幣五千元正　十月八日收南京振務委員會（由國內外捐款內撥）銀幣八千元正　十月十四日收南京振務委員會（由國內外捐款內撥）銀幣　十月二十二日收省政府轉來天津救濟水災聯合會第十次銀幣五千元正　十月廿三日收南京振務委員會（由國內外捐款內撥）銀幣二百九十一元四角四分　總會共收銀一十七萬二千五百五十一元陸角八分

銅山專員公署經收振款截至十月廿三日止清表　收鎮江縣直屬第十七區分部銀幣二百五十六元五角　收天津救濟水災聯合會兩次共匯銀幣一萬元正　收振務委員會許委員長匯國幣五千元正　▲以上共收振款一萬五千二百五十六元五角　共總收一十八萬七千八百零八元一角八分

主席委員余井塘　常務委員沈百先　徐鼎康　趙棣華　須愷　韓止石　顧子揚　王叔相　冷遹　委員葉楚傖　張仲仁　王丹揆　周作民　王柏齡　于小川　張公任　伍康成　陳和銑　許心武　秦汾　于錫來　王一亭　成靜生　項致莊　陸小波　武同舉　孫輔世　鄭肇經　周厚鈞　蕭開瀛　兼籌募組主任王一亭（趙棣華代）兼振濟組主任成靜生　兼防汎組主任沈百先　兼總務組主任余井塘　謹啓

河南省政府建設廳招標通告

工程名稱	工程內容	領圖繳費日期	投標開標地點	投標條件	附註
許昌至南陽公路全段五公尺孔徑木橋	木橋共計三十二座共一百七十八孔橋面寬五公尺半橋面橋座橋台一律用洋松建築內有五座加用混凝土基礎	自本月二十五日起向本廳領取圖樣說明書及標單隨繳圖樣費五元押標金一千元	十一月四日（星期一）下午四時在本廳當衆開標逾時不候	投標人除應覓具殷實舖保外並須具有下列資格（一）在各省市領有乙種營造執照者（二）曾經承包一宗五萬元以上之工程者	（一）投標人應自行赴建築地點勘查（二）押標金凡不得標者一律退還圖樣費無論得標與否概不退還

津浦鐵路管理局標售空鐵油桶廣告

本路浦口濟南材料廠積存多數空鐵油桶呈部核准分爲三種標售第一種底蓋螺絲完全及完好者第二種底蓋全者第三種無蓋及破損者定於十一月廿二日下午三時在本局當衆開標備有詳章如欲購者可付洋兩元向本路浦口材料課或濟南材料廠領取照章競投可也

天津建華工業股份有限公司爲首創國貨雙錘牌油毛占大批到京啓事

查油毛占爲建築房屋車頂棧房塡牆地窖等必須之品吾國向無國貨替代每年購用外貨爲數頗巨本公司有鑒于斯特請專門技師從事製造所有出品頗爲精良定價尤爲低廉藉以抵制外貨杜塞漏卮茲爲推廣營業起見特委本京祥豐行爲總經銷處尚望各工程師各營造廠予以提倡不勝幸甚（如需閱樣本請通知總經銷處當派專員送上遠地由郵寄奉）

總經銷處祥豐行　行址鼓樓中央路口　電話三一四五九號

標賣上海愚園路貴重房地產通告

茲有坐落上海愚園路八百八十三號憶定盤路之東執有德冊道契地二畝九分七厘正全部房產標售願買者請向本事務所函索投標規則圖樣及說明書等開標日期定於十一月三十日上午十二時正所有標函須於當日開標時間以前送到即由本業主當衆開標過期無效

上海南京路四川路轉角中央大廈一樓十六號A字房間勤業地產事務所啓　電話一九〇六〇

運動所以強身然兒童爲患營養不足則每每怯弱不前是則非服司各脫乳白鱉魚肝油不足以養成堅強之骨格增加逾常之體力蓋本品滋養成份之豐富確爲造成健全兒童之要素也

各大藥房均有出售

中國總經理　英商卜內門洋鹼有限公司

上海英租界跑馬廳　東方飯店

因市面不景氣爲旅客謀經濟　九月一日起

減低房價等於對折　實事求是與衆比較

中西菜點減收八折　晝夜備齊實照原價

大小房間　電扇免費

車站輪埠特派接客　汽車接送概不取費

國立北平故宮博物院招標廣告

本院現擬將朝天宮創作建築庫址之基地上舊有房屋先行拆除凡願承辦此項拆卸工程並同時能承購舊料磚瓦者請於本月二十五日起至十一月五日止至本京林森路三二三號本院駐京辦事處領取圖樣規則照章依限投標可也

余致力國民革命，凡四十年，其目的在求中國之自由平等。積四十年之經驗，深知欲達到此目的，必須喚起民衆，及聯合世界上以平

南京發合股份有限公司召集臨時全體股東大會啓事

茲訂於廿四年十一月十日下午四時在南京下關三汊河本公司內開臨時股東大會商議一切重要事宜務請各股東準時蒞臨爲荷

如意膏　療膚極品

治療皮膚疾患如意膏實係醫藥科學之登峯造極出品其功效勝過一切藥水藥膏藥粉因其既具此類藥水藥膏藥粉之長復具現代醫藥科學改良增益之美一經搽用立即開始其清涼止痛消毒治療之工作皮患之在他藥失效之後而爲如意膏所治愈者爲數綦多近又有廣東塘頭廈郵寄代辦所黃少文君來書云『鄙人前患皮病治以各種藥水藥膏均無效驗後由省購來如意膏一匣搽抹數日病即告痊誠良藥也』

君或君之家人如患濕疹疥癬癩[illegible]爛腿或各種瘡瘍面疹酒刺膿疱癤疹或偶爾割破灼傷燙傷跌損蟲螫治以如意膏必得滿意之效果　各藥房均有出售或向上海江西路四五一號韋廉士醫生藥局購買每匣大洋七角六匣三元五角郵力免收

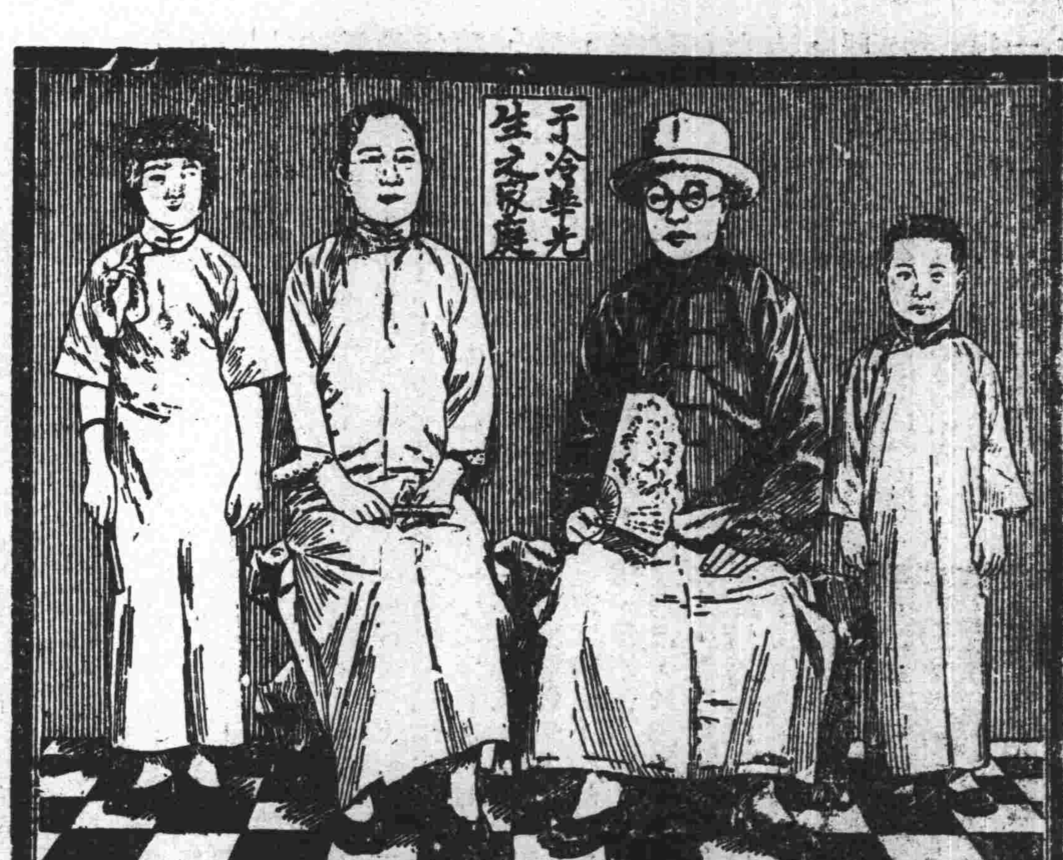

全家之健康保障

韋廉士醫生紅色補丸清導丸嬰孩自己藥片

凡應用此數種世界馳名家用良藥之家庭其家人均有一可靠之健康保障此類家庭遍世界各地無慮千萬北平軍分會俱樂部國劇指導于冷華君之家庭即其中之一也于君書云『去歲鄙人腰痛背楚腦力虛弱食量減少精神困頓迭服各藥未有效果繼又略血後經友介紹試服韋廉士醫生紅色補丸及清導丸約十餘日略血痊愈精神增加連服數瓶胃納日進各症霍然內人因管理家務操勞過度致患血虧面色蒼白四肢乏力月信失序兼患白帶鄙人以自己之經驗囑服韋廉士醫生紅色補丸及清導丸旋即帶愈經調容顏紅潤今仍康強二小兒屢患食積感冒投以嬰孩自己藥片每能迅速告痊此片實有立竿見影之效曷勝感謝』韋廉士醫生紅色補丸統治由血虧腦弱而起之各症業已屢試屢驗清導丸爲平肝導滯之聖品嬰孩自己藥片味美效宏治療嬰孩腸胃疾病出牙痛楚功效獨到各藥房皆有出售或向上海江西路四五號韋廉士醫生藥局購買定價紅色補丸每瓶一元五角六瓶八元清導丸與嬰孩自己藥片均每瓶七角六瓶三元五角郵力一概不取（2）

銓敘部將督促各省成立省銓敘委員會

下分總務甄錄獎銓三課 並擬先從邊遠省區着手

銓敘部根據全國考銓會議決議案、籌備設立省銓敘委員會、現組織法業經該部呈由考試院轉送立法院審議、並經立法院法制委員會審查完竣、提出院會、經決議重付法制委員會審查、茲聞銓敘部一俟該會組織法經立法院通過公布後、約在明春即督促各省從事成立、並將先從邊遠省區着手、以利銓政、聞省銓敘會隸屬銓敘部、由國府簡派委員三人至五人組織之、並以一人為委員長、除委員長外、各委員則以各該省簡任職人員充任、下分總務甄錄獎銓三課、其辦理銓政範圍、則以各該省委任職公務員之銓敘為限。

高考入場證 明日開始發給

本屆高等考試定十一月一日舉行、為期已近、第一試務處以本屆應考人數、達三千九百餘人之多、關於考試試卷、雖經備辦完竣、平陝兩處應需試卷、亦於日昨同時寄出、惟尚有若干事宜、亟待辦理、故昨日雖為星期例假、該處全體職員、仍照常辦公、積極籌備一切、并定於明日起、開始發給入場證云。

常志箴今日謁汪 報告豫省災情 并為災民請命

河南省政府委員常志箴、因該省水旱災情慘重、待賑孔急、特代表該省水災救濟總會及省賑會、於前日到京、定今日晉謁汪院長、報告豫省災情、并為災民請命、據常氏談、該省水災固極慘重、而豫南五縣旱魃為虐、收成大減、民食恐慌、若不加以救濟、前途將有不堪設想者、余現擬請中央、准將豫省公務員所得捐、及振災捐、留作該省振災之用、并請於中央所發水災工賑公債項下、多撥款項、趕辦工賑、魯湘有例在先、批准當無問題、聞常氏俟在京接洽稍有眉目、將赴滬向各慈善團體請予振濟云。

減免災區田賦 政院通飭被災各省

財政部前以今年江河水災慘重、曾向行政院提議、請由院迅令被災各省府、分別查明各縣被災輕重、減免田賦、及各項附加、并停止一切不急之務、以示軫恤、業經院會決議照辦、并通飭被災各省府遵照辦理具報。

財部令察財廳核減田賦附加

察哈爾財政廳前呈財政部、以該省已裁省縣苛雜、及取銷攤款數目、請將歸省一成歸縣三成之印花稅、早為撥給、以維地方、財政部頃指令該廳云、察省先後裁廢苛雜、取銷攤款、據稱全年已達六十一萬餘元、惟以上裁廢各款、多係廿二年九月、暨二十三年五月間之事、且察省田賦附加、超過正稅、各縣雖早有核減計劃、迄未實行減輕、自應由廳隨時妥飭核減、俾農民早沾實惠、至察省財政困難、早經洞悉、本部於撥補邊遠貧瘠省份印花稅一案內、業已按月補助一萬元、當可稍資挹注、關於裁廢苛雜後請予撥補印花稅一節、應俟查明再辦、并仰知照。

新任軍參院副長 王樹常今日視事

軍事參議院副院長王樹常到京後、已分謁中央各軍政長官、聞王氏定於今日先行到院視事、然後再定期補行宣誓就職典禮。

朱家驊參觀 邵伯船閘

▲中央社鎮江廿七日電 英庚款委員會長朱家驊偕各外籍委員、二十七日晨由京導淮會總務處長劉允衡陪同來鎮、專輪轉赴邵伯、參觀該會借款所建邵伯船閘、蓋該閘最近期內、即可全部完成也。

豫民廳長 方策宣誓就職

▲中央社開封二十七日電 豫民政廳長方策、今晨在省府大禮堂宣誓就職、國府派方覺慧、行政院派劉峙監誓、並致訓詞。

財部限制蘇浙鹽產

兩浙運使周宗華前電財部、略稱、兩浙鹽產產溢於銷、上年亢旱、旺產更形壅積、加以市面金融奇緊、廒商資本不敷周轉、致釀成停收危機、浙廒以浙東公廒及蘇五屬兩廒為最大、浙東廒鹽坦、在浙省及微廣兩屬、該廒如果破產、猶可借貸、由鹽民自組鹽廒、由官廳會商儘先運銷、以資救濟、惟蘇五屬則場產在浙、銷地在蘇、係由松江運副管轄、對於指配銷岸問題、權不我屬、且蘇五屬廒之所以收多銷少者、因松江各場鹽產、從前每年不過十餘萬担、近已增至四十餘萬担、又責令商人儘產儘收、並無限額、以致歷年遞積、無法周轉、浙屬正在厲行限產、蘇屬似應一致進行、方可收互相維持之效、應請轉飭松江運副、限制松場產額、財政部以松浙兩區、應同時厲行限產、業經分別令飭遵辦、現據周運使呈報、松區仍有儘產情爭、已再電松江運副、飭便遵照前令、迅速飭場厲行限產、并將擬定辦法、尅日呈報察奪、毋任再延。

修正公務員任用法

——立法院上週例會通過——

(第一條)公務員之任用、除法律另有規定外、依本法行之、(第二條)簡任職公務員應就具有左列各款資格之一者任用之、一、現任或曾任簡任職、經甄別審查或考績合格者、二、現任或曾任最高級荐任職三年以上、經甄別審查或考績合格者、三、曾任政務官二年以上者、四、曾於中華民國有特殊勳勞、或致力國民革命十年以上而有勳勞、經證明屬實者、五、在學術上有特殊之著作或發明、經審查合格者、(第三條)荐任職公務員應就具有左列各款資格之一者任用之、一、經高等考試及格、或與高等考試相當之特種考試及格者、二、現任或曾任荐任職、經甄別審查或考績合格者、三、現任或曾任最高級委任職三年以上、經甄別審查或考績合格者、四、曾於中華民國有勳勞、或致力國民革命七年以上、而有成績經證明屬實者、五、在教育部認可之國內外大學畢業、而有專門著作、經審查合格者、(第四條)委任職公務員應就具有左列各款資格之一者任用之、一、經普通考試及格、或與普通考試相當之特種考試及格者、二、現任或曾任委任職、經甄別審查或考績合格者、三、現充雇員繼續服務三年以上、而成績優良、四、曾致力國民革命五年以上、而有成績證明屬實者、五、在教育部認可之專科以上學校畢業者、(第五條)公務員之任用除依前三條之規定外、並以其學識經驗健康與其所任之職務相當者為限、(第六條)有左列各款情事之一者不得任為公務員、一、褫奪公權者、二、虧公款者、三、曾因贓私處罰有案者、四、吸用鴉片或其代用品者、(第七條)簡任職公務員之任用、由國民政府交銓敘機關審查合格後任命之、荐任職委任職公務員之任用、由該主管長官送銓敘機關審查合格後分別呈荐委任之、銓敘機關接到前項文件後、應速審查決定合格或不合格、(第八條)在請簡呈荐擬委之期間該管長官於必要時得派有相當資格之人員代理、但代理期間不得逾三個月、(第九條)考試及格人員、得按其考試種類及科別分發相當官署任用、前項人員對於擬任職務無相當資歷者、得先分發學習、其辦法由考試院定之、(第十條)荐任職委任職公務員、應就分發之考試及格人員儘先任用、(第十一條)任用程序分為試署及實授、試署滿一年成績優良者、始得實授、其成績不良者、應由銓敘機關分別情節延長其試署期間或降免之、(第十二條)初任人員應為試署、並從最低級俸敘起、但委任人員之分等者、得就各該等之最低級俸敘起、曾任同等公務員積有年資及勞績者、得按其原敘等級原支俸額酌敘級俸、其有簡任資格而以荐任職任用、或有荐任職資格而以委任職任用者、不適用前項之規定、(第十三條)本法於政務官不適用之、(第十四條)本法第二條至第四條之規定、於左列公務員不適用之、一、蒙藏委員會委員、二、僑務委員會委員、三、各機關秘書長及秘書、(第十五條)本法施行細則由考試院定之、(第十六條)本法自公布日施行。

崔滄石在安慶 表演飛行 旋即飛往蕪湖

▲中央社安慶二十七日電 航空總站長崔滄石由杭駕旋翼機、二十七日晨抵此、市民觀者如堵、黨政當軸及各機關職員、均赴場參觀飛行表演、崔氏詳加說明後、即於十時飛蕪湖。

皖救災總會 決請中央撥款 興修水利

▲中央社安慶二十七日電 皖救災總會以本省受水旱災達三十五縣、災情慘重、決請求中央撥公債三百萬辦工賑、興修水利、

土地問題與農村合作的關係(二)

馬凌甫

再就土地的利用問題來說。本來土地利用、就歷史演變的過程上講、其初為手耕時代、其次為純粹農業時代、逐漸進化、則由所謂粗放的經營、踏入于集約經營的途徑、而農業現代化亦胚胎於此。蓋在古代地廣人稀、技術毫無的時候、耕種用的都是人力、而當時人民生活資料的取得、亦不盡在農田、而兼從事於牧畜、如禮所謂「問大夫之富、數馬以對、問庶人之富、數畜以對、」其所以注重擴充面積的緣故、一部分固為耕地計、一部分却為遊牧計。迨後人口繼續增加、土地面積擴充困難、乃放棄遊牧而專事於『粗放農業』逐漸進化、始在同一土地上、加重勞力及資本、而為『集約農業』的進行、農業技術亦隨着集約經營的需要而日進無疆、大農制與小農制的得失問題也就隨着日趨重要。蓋就技術的關係上說、小農似不若大農制、因為在大農經營的下面、一方可以充分利用機械、一方又可節省土地勞力和資本的浪費、舉凡進步的技術、與合理的耕種、只有大農制纔有實現的可能。但是私有制度之下、實行大農制、其結果一定會使農民逐漸被擯於農業行程以外、這就是資本主義的生產形式、為代替式農業經營所產民的惡果、使無其他方法為之和緩、資本主義在工業上所發生的流弊、及所造成的經濟恐慌、遲早將要表現於農村經濟的狀態上。由此可知生產方法與生產關係之衝突、必然會引起土地的嚴重問題、所以近代學者又有主張中農制、以補救大農小農的流弊。其法係集合農民於一團、以一定程度為限、從事新式經營、方法雖較進步、但在土地問題的解決上、仍未有顯著的表現。

就我國土地利用的實況來說。

(一)墾殖程度過低 根據一般統計、全國墾殖的平均指數、不過百分之十六有奇、這就是百畝的面積、僅有十六畝開墾、其餘八十四畝、除山地水地宅地、充其量假定為五十畝外、一百畝中還有三十四畝是沒有開墾的。

(二)耕種面積過度碎裂 我國因家族均產制的結果、恆使土地分裂日趨零碎、而以人口繁殖最速的地方為尤甚、所以「君子之澤五世而斬」、這並非世德不能永垂、實因均產制的分化、而使巨室淪於衰敗。

根據從前農商部歷年製成的百分表、總核民國六年至九年間的變遷、十畝未滿的農戶、已從百分之三五・九加至百分之三八・八、十畝以上的更從百分之二〇・六減至百分之一五・五、百畝以上的已從百分之五・九減至百分之四・七、依次可以證明、(一)我國過小農戶的特別眾多、(二)農地的日趨破碎、若更參以中國年鑑的耕地分配表、益足表現我們十畝以下的過小農戶(每戶平均以五口計算)所佔面積、每口至多不過二畝、少者更在半畝或數分以下、較諸小農制特著的法國、其相去亦甚懸遠、再查民國七八兩年的統計、自耕農和自耕兼佃農的人數、逐年減少、佃農則逐年增加、即此一端、我國農村經濟的衰落、已可概見、又查各省區面積和墾田面積的比較表、除西藏蒙古而外、共計一百零六億六千六百三十一萬六千畝、耕地面積約為十九億六千五百六十五萬九千畝、僅佔全面積百分之一五・二、至於各省所佔耕地的大小、新疆為百分之四・五、甘肅為百分之四・六、陝西為百分之九・〇、奉吉黑僅為百分之九・七、冀晉熱察綏為百分之一七・五、四川僅百分之五、若以此而與英德法日各國相較、相差直不可以道里計。

我們研求以上兩種形態、又知土地生產力的減少、並非是人力和地力的不足、而是墾地過少耕地過碎的結果、那麼、我們的農村社會、一方面因人口諸多、感覺耕地的不足、同時對於未開闢的耕地、或因技術未進化、或因墾荒太困難、或又因其他關係而不能化無用為有用、於是熟地的農民、密集度遂超越一切、而未開墾的荒地仍無人過問、另一方面則又以自己所使用的耕地太形零碎、一切新式的耕作技術無法利用、所以農業資本及勞動的大部份皆耗費於人力耕耘的中間、我國整個的農村經濟、遂陷於破產的窮境。

因此我們可以知道、我國的土地利用問題、完全與歐美相反、他們因土地利用所造成的嚴重問題、是生產方法與生產關係的衝突、而我國土地利用所引起的嚴重問題、是生產方法不能發展土地的生產力、所以解決我們的土地問題、決不應用歐美的方式、唯有根據國情和環境、以求適當的解決。

食品 妙機公司 中山東路新街口 電話二一〇八五
華洋百貨罐頭食品 大減價
經濟公司菜 每客一元 每客六角

南京 冠生園 支店
西點麵飽 歐化糖果 餅乾罐頭 著名食品
楊公井國民戲院隔壁 經銷處新街口妙機公司

港粵滬著名 安樂園 糖菓餅乾
▲運到大批新貨秋節送禮最宜▼
南京總代理 門市部光東商店 太平路戶部街口 批發部美新商店 中山路同仁街口

滋補聖品 豆精 補益衛生 清潔

元下公司 大行宮利濟巷 電話二二八七九
滋補聖品 新鮮 牛肉 童鷄 汁
日送一瓶 每卅瓶 牛汁十四元 雞汁十二元
通信電話均可訂服

梅花商館 粵菜貳角 蘇點角陸 陳設摩登 重新生活 珍珠橋第九十九號

良種小牡牛出讓
茲有純種 Jersey(譯音)「求西」小牡牛二頭計產生十一個月一頭及十三個月一頭又純種 Guernsey(譯音)「蕎倫西」小牡牛產生八個月現願廉價出讓另有美國牛奶消毒機一具亦願脫售如牧場有意進此良種牡牛及消毒機者請即向敝公司接洽面看無不竭誠歡迎
上海大西路三八一號陸牛奶公司啓

房屋設計 碼五
便宜地產出售
福星營造廠吳大廷啓 兼理繪圖建築
地址淮清橋西三七三號電話二二一四七轉

家庭衞生器具
本社新自歐洲運到大批浴缸抽水馬桶面盆下身盆等式樣新穎物美價廉欲裝者請撥二二一九八七電話即派員前來接洽
金陵房產建設社 中山東路二五二號

建築 豐富範業 新村 徵求合作 交通便利 地價便宜
茲於豐富路模範馬路中段建築豐富範業新村各關場除抽豐富路綫十村豐地中央六百元四方業每所地浄一千商地淨尤十範地牌樓三十餘畝利價極便價一點除方路近千文分三有宜一近佔地中所佔先地西三號簡章建屋千元時時交通便生巷口備草新圖如顧代為設計請打樣向接治為盼本村辦事處二一四七零電話(……)

都錦生 絲織禮品 五週紀念 特別廉價
地址 太平路二三 門帘橋六號 電話二

衣帽

南京 慶慶 綢緞棉布局
八週紀念 大贈品 繼續犧牲 大減價 大放尺 大贈品 三星期 十月十日起
本號貨好價實向不虛僞不欺顧客貨價尚希詳細比較贈品無多購料請早
地址 下關大馬路 電話四一一六七

北平 公義盛 合記
細毛皮莊 本號統辦國產各種高尚細毛皮貨新運到京格外廉價脫售歡迎參觀
駐京分銷處 太平路 環球飯店內

北平德聚昌
皮貨 本號新由北平運到大宗細毛皮貨及男女大衣皮料紫貂水獺無一不備貨色優美定價從廉歡迎各界仕媛參觀比較不勝幸甚
駐京地址 白下路 大成旅社內

皇后商店 女子服裝 花牌樓新開第一支店 今擇於六日先行交易 擴充營業 新到大批女式花呢專製婦女現代大衣
禮服部 出租男女結婚禮服
總店 太平路 支店 太平路 花牌樓 文昌巷 平巷口

醫學

感謝良醫花柳專門 高煥然先生

花柳專門 德醫袁精九主治內外科 唱經樓西街同濟診病所

黃灼如診療所 主治 外科專門~~耳鼻咽喉 痔瘡特殊療法~~花柳白濁 診所國府路二一一號 上午十一時前祇收號金二角 電話二三五四六號
花柳…… 時間 每日下午六時至九時 (主治)新久梅毒急慢性白濁……

義務花柳夜診 附告
(主治)新久梅毒急慢性白濁及一切副作病 時間每日下午六時至九時 (療法)用最新有確切效驗之方法洗滌尿道是採用高壓點注法至於各項費用 (收費)號金診金一律全免藥品對症施用不負 (設備)特備人工太陽燈紫外線高週波電流電療大號病室以便住院療養
本院備有濟生療養院謹啓 地址龍王廟電話二二八二五

法國里昂大學醫學博士 蔡時椿 主治內科外科婦孺科及害病 診所中山路興業里廿五號(新街口) 電話二一七二七

馬應龍眼藥 北平老牌 專治砂眼及各目病
總店北平西河沿 分店南京城內 白下路一八七號 下關大馬路西首

醫師袁懷青專治一切眼病 眼科專門 (市政府西首邊)傳華診所

省三醫院 統治內外花柳各科包戒鴉片女醫接生 並設電療部檢查部及清潔病室 院址浮橋電話二二三二二

花柳電療 透熱電 DIATHERMY 對于淋濁帶下痛木瘋癱限期包愈 顯微鏡尿道器械 石板橋泰山坊楊拯診所

李仲達 國醫 經驗四十年曾歷任各省軍醫顧問精理內外難症 包治婦女經帶 時疫痧腫痛…… 門診早九至下三時
今遷大影壁卅七號 珠江路東頭

韓奇逢大贈送 主治婦女經血百病 僅南京一處有效 定價每盒壹元每打十元 贈法(凡購一盒送一盒) 南京白下路二九五號韓奇逢公司

白敬宇眼藥 主治沙眼、火眼、紅白雲翳、羞明畏光、迎風流淚、眼癢香花 ▲華南總店南京朱雀路上海銀行大廈下 十三分行白下路昇平橋 電話二三一一一 電話二一五〇五

遺洩古方 胃病靈藥 敬送 專治遺精早洩腎虧不育及一切腎病 照方配服立見奇效 靈驗驚人 上海濟世堂新馬路四十號 函索即寄 二分不七

張友之 國醫 精理家傳統治內外各科 男女雜症 上午門診 下午出診 門診一元出診四元 逾時加倍 急症隨請隨到 平民送診 診所現遷洪武路小火瓦巷村三號電話二三〇三四 介紹人 谷正倫 吳大鈞 蔡勁軍 章鴻春 謝履 …… 陳 會永建 蕭吉珊

電療淋濁 無痛電療淋濁限日不流膿液各式電機備專治不愈病疾時間下午三時起七時止 地址二廊廟祠堂巷口金陵療養院電療部

白濁專門 本所專治新老白濁新法治療見效迅速限日斷根取費便宜時間上午九時至下午六時 地址三元巷二十號輔雲診療所

小格廣告

有口皆碑 特色:不生蟲不潮濕 江西 樟木箱 德泰 二廊廟三九號 瑞泰 洪武街三三號 總廠 下關三汊河 分店 一六號

首屈一指 命相課 經驗四十年 趙半仙 批命之純熟 大江南北無出其右

狂風暴雨襲擊下 東海新壩大堤危急

王溝鄉堤塌一二尺險象環生

（東海快訊）本邑近來連日暴風大雨、致浪花澎湃、新壩以北蒲莓附近大堤、頗受影響、沿堤坡土、損毀殆盡、嗣以稻草搶塞、幸未出險、惟王溝鄉工段、損壞較他處爲尤甚、第一區長親察時、該堤已塌一二尺、險象環生、潘區長除另行設法搶護外、已飛電王溝鄉長率夫搶修云。

四五兩區征夫修堤 新壩大堤雖告搶築、而土質鬆散、易遭冲激、縣長何振綱、爲堅固堤身計、又令第四區征夫二千、第五區征夫一萬、趕往工次、協助搶險、同時縣府於大堤堤身、非堅固耐久不爲功、特於新浦購辦大批馬尾松椿五千餘株、昨今兩日已運送工次、以備該堤加高培厚之用、又本邑商會爲近日黃水緊張、新浦位居鹽河下游、倘水勢再漲、難免波及、特派陳庶務往南城、太平埝、蔣巍、朱埝一帶察看、據陳君歸來談、南城西小海莊接連楊圩之間、田內已告浸水、深及尺、東西寬約三五里、向北稍小、由南城至太平埝汽車路東則盡成澤國、水深三尺許、平與路基、蔣巍至朱埝汽車路、暫三四處漫水、小南城至太平埝路亦一片汪洋、水勢向西奔流、朱埝至板浦路水深七尺強、

三區鄉長怠工拘懲 第三區長馮壽椿、以該區牛山鄉應築之朐山南面防黃大堤工程一段、未經驗收、民夫即全返家、復經馮區長令飭該鄉保長李作邦等返鄉重征、迄逾多日音信杳然、現該工段和尚渡吃緊異常、而李作邦竟不負責、殊屬非是、萬一決口、責有攸歸、爰特具呈專署令縣派隊拘提懲辦、又省府當局因本區（東海區）受災太重、曾令縣禁止食糧抬高市價及運出與囤積、詎昨日下午四時許、公安局警長王裔孝及商會人員在後營徵河內、查有胡大興帆船代新浦裕茂糧行裝黃黑豆一百五十一包、擬運至大浦轉利泰輪船運往青島售賣、王等以該行私運食糧出口、有違禁令、該行實屬藐視公令、以圖漁利、不法已極、乃回局報告陳局長轉知商會主席、將呈縣法辦云。

沛縣高小湖堤潰決水逼城下

（徐州通訊）徐海各縣、自廿四日下夜十二時起、風雨兩日、未受水災之各縣、咸以數月未雨、得慶甘霖、麥可播種、異常欣忭、銅沛豐邳海灌沭災區民衆、因防黃堤新築、土質鬆散、突遭颶風怒浪洗刷、危急萬狀、微湖大堤因有圈堤、未受險害、灌雲鹽河漕決七八處、板浦北部完全陸沉、沛縣高小湖決百餘公尺、水頭泅湧、直灌沛城、銅山區邵專員既令沛縣長楊國鎮、拚死搶堵、趕[illegible]

高小湖潰 沛水圍城 [illegible]境大堤及套堤、災呈險狀、官民登堤、盡力防護、而顧此失彼、紛電告急、職因風雨勢猛、時以電話督飭搶護、不幸昨夜風雨尤大、沛城東高小湖北段、于子夜十一時許、卒告決口、達百餘公尺、泅湧四注、距沛城僅二三華里、向北倒流、據報後、即嚴飭防城、並救難民、幸湖水已退、天氣放晴、縣城可保無虞、決口之水、既向北流、災區或不擴大、查自上月眞日、小四段決口之後、水勢漸[illegible]迅示云云。（十月廿五日）

請撥振款拯救孑遺 邵專員對于災區難民未能救濟、深感不安、雖擬定貸款辦法、惟銀行手續繁難、災民未能受惠、特于廿六日電省府民廳請轉救濟會、定振濟方針、文云、湖自黃水氾濫、蘇北慘罹浩劫、現已時屆冬令、水落仍形遲緩、惘茲孑遺、無食無家、餐風宿露、啼飢號寒、慘不忍睹、前承救濟總會、撥振款、祇以杯水車薪、[illegible]手事、各項貸款、復因手續繁難、裨益實際[illegible]、轉瞬寒冬即屆、災黎[illegible]據廣、遍野哀鴻、振救[illegible]總會、早定振濟方針、[illegible]來徐、實地振放、再此[illegible]伏懇鈞座、迅予轉知[illegible]對黃河堵口會議、尤[illegible]省振款、及中央援蘇[illegible]、萬乞迅發、以救災[illegible]勝迫待之至、職邵漢[illegible]印、十月廿六日）

邵專員電省府報告 [illegible]

偽造軍用文書犯 楊紹坤在蚌被捕

由五十六師提往建甌槍決 偽造王犯二名已聞風逃避

（蚌埠通訊）[illegible]團、於七月廿五日、[illegible]即符號佩章差假證多[illegible]訊究、據供年三十二[illegible]之楊紹坤一名、經函[illegible]差假證均係偽造、偽[illegible]曾擔眷住蚌埠太平里[illegible]偽烟土及行騙旅客、[illegible]楊紹坤一名、已於九[illegible]其執行槍決、至偽造[illegible]函請蚌埠軍警機關[illegible]、未能弋獲、刻尚在[illegible]

烈山煤礦公司 員工索薪

復工遙遙無期

（蚌埠通訊）皖北烈山煤礦、因經濟[illegible]、久已停止[illegible]欠員工薪資[illegible]領煤抵代、[illegible]一時救急之[illegible]理唐少侯任[illegible]之一萬七千[illegible]於國民銀行[illegible]共押九萬餘元[illegible]存煤、員工亦[illegible]薪不發、莫不[illegible]業部亦現任[illegible]事後、以公司[illegible]工欠薪亦鉅[illegible]待整理、特[illegible]會、從事清理[illegible]符離集運銷處職員、裁去過半、僅留少數人員、負責保管、礦山方面、由礦警維護、解職人員及大部份工人、以公司積欠薪資達七萬餘元之多、困苦萬狀、斷炊堪虞、紛集蚌埠、向公司負責人索發、協理盧作允爲極力設法、決定將符離集抵押之煤、交由國民銀行運出銷售、然後提出二萬餘元、發放欠薪、職員發三成、工人發五成、餘俟陸續補發、業與銀行方面商安、一俟簽字後、即行運煤發售、但礦山何日復工、尚遙遙無期云。（二十六日）

鄆城抉堤計劃勢難實現

抉堤引水足以危險南岸大堤

[illegible]清水、現已搶救平穩、潰水因地勢高仰、仍流回口門、如必欲強抉引水、非特事實上有不可能、且將予南岸一百八十餘里之大堤、以莫大之危險、此李氏抉堤計劃、實地查勘結果、勢難實現云、茲將張劉二氏覆電錄後、孔委員長鈞鑒、頃據劉視察由董莊口門一帶、查勘水勢工情回報、（一）江蘇壩後應接築新堤、雖已於十九日開標、規定土方價格、尚未興工、正在集夫中、（二）江蘇壩壩頭、河溜雖係頂冲、但河面較寬、溜已略緩、（三）李升屯已作護岸丁廂埽五段、內有三段蟄陷入水、第一段已用石料拋護坦坡、據張局長稱、俟臨河護岸百餘丈工程竣後、方可再作裹頭、（四）格埝南頭被溜淘刷、透水坍塌、成口計寬一百三四十丈、南頭銜接大堤處、約餘埝長四千餘丈、北頭面長約計二百餘丈、其崇透水處之北端、共作稭埽二十五段、該工仍由鄆城加廂防守、目前大溜雖直注埽段、但順埽向南、仍由第二口門之下埽潰出、故透入格埝外之水、以迄退埝前、均係清水無溜、順大堤最深處約一公尺餘、其北端約一二寸不等、退埝前埝腳、該縣民衆至搶作護岸、以防風浪、查格埝後北段地勢、高於南段、雖係南頭透水、而溜向仍未北移、此亦就下之水性使然、倘如前此依照李委員長主張、開掘民埝、放水歸槽之計劃實行、則亦向因地勢關係、仍屬不能向東北暢流、徙增南岸一百八十餘華里大堤之冲刷力量、其危險何堪設想、故依目前形勢觀察、格埝雖坍塌透水、但對於堵口工程計劃、實無影響、（五）運工石料現存一千六百餘方、每日仍有運石船到、稭料甚少、正在催購、至河北南二三段之天鵝嘴冷寨等處、秉忠於到工時、即先往查勘、該處溜勢尚順、已不坍塌、形勢業已和緩等情、謹電請鑒核示遵、督防處駿叩敬、孔代委員長鈞鑒、本月養日英赴冀魯視察、昨晚返會、冀南二十地張及南三寨各險工、現以水落、形勢漸穩、各員工猶繼續搶護、當可無虞、董莊水勢平穩、李升屯殘埝裏頭已動工、惟以大溜頂冲、工作維艱、已走兩埽埝頭、現以柳捲、更以蘇袋搶護、並試用塊石及蘇袋保護其他埽基、其西對岸灘嘴、前隨殘埝日塌、自裏頭後塌勢漸減、其東灘岸、則仍日塌陷、鄄城民埝口門北壩之裏頭及廂埽工作、已將竣事、大溜三鎖口門南行、受其東清水頂冲、口門無溜、瓦勢亦平穩、江蘇壩裏頭已竣、新堤已招商訂立合同、不日興工、除已分別指示盡力防護及催促趕速進行外、謹將視察各險工及口門情形電陳鑒核、又前奉經委會電令、在濟將堵口進行情形、隨時具報、英是否應即赴濟、仰候鈞座示遵、張含英叩敬。

鄂省府擬定改進棉業五年計劃

先從光化谷城等縣着手 逐漸推及全省發展經濟

（漢口航訊）湖北省政府以棉花一項爲本省重要農產品之一、曾由建設廳、漢口商品檢驗局、與武漢大學農學院、共組棉業改良委員會、但因該會爲學術團體、其工作致力於選擇優良棉種、至於推廣及整理現有較優種籽、則多屬應付人事之工作、須賴政治力量之推進、故特設棉產改進處管理之、聞現已擬定五年計劃、先從光化、谷城、襄陽、棗陽、宜城等縣着手、逐漸推及全省、以期發展農村經濟、復興地方、茲探誌其五年改進步驟如次：

第一年 （一）調查光化谷城兩縣棉產狀況、（二）指導光化谷城棉農組織合作社、（三）酌辦光化谷城棉農生產貸款、（四）設立軋花廠於老河口、（五）整理光化谷城固有棉種、

第二年 （一）調查襄陽、棗陽、宜城三縣植棉狀況、（二）組織襄棗宜三縣棉農各種合作社、（三）增辦襄棗宜三縣棉農生產貸款、（四）增設軋花廠於襄、棗、宜三縣、（五）統一光化谷城兩縣棉種。

第三年 （一）調查漢水中下游各縣棉產狀況、（二）組織漢水中下游各縣棉種合作社、（三）增辦漢水中下游各縣棉農生產貸款、（四）增設軋花廠於漢水中下游各縣、（五）將光化谷城整理所得之種籽、推及於襄陽全境。

第四年 （一）調查瀕江各縣棉產狀況、（二）組織瀕江各縣棉區各種合作社、（三）增辦瀕江各縣棉農生產貸款、（四）設立瀕江各縣軋花廠、（五）將光、谷、棗整理、所得棉種、推及於棗陽全境及漢水中下游各縣。

第五年 （一）通合全省棉區中之美棉區域、均換植種子、（二）健全棉區各種合作社之組織、（三）續辦其他各地方棉農生產貸款、（四）繼續完成各地方改進棉產應有之設備、（五）以天門縣爲換種區、逐漸推及於漢水流域各縣、改進步驟、預定二年云。

連雲港市政籌備處

禁商民私發輔幣券

（連雲快訊）我國內地金融組織、向不健全、凡銀行勢力、不能達到之地、常因籌碼缺少、遂有不肖之徒、擅發紙鈔、營謀利益、擾亂金融、損害小民、流弊甚大、連雲市大浦地方、即有此種現象、據調查所得、發行紙鈔店號、計有八家之多、其所發行之紙鈔、皆係一元之下之輔幣、發行額最多時亦達二千餘元、現尚有千餘元流行市面、此項票號、既無合法準備金、又未經過政府正式許可、連雲市政處長賴璉、迭據報告、認爲非予禁止不可、爰經處務會議決定辦法三條、（一）飭令各發票商號、將未發行及已收回輔幣券、限十月十日前送處當衆銷燬、（二）限各商號於十一月十五日以前、收回流通數百分之六十、送處當衆銷燬、餘限十二月三十一日以前收回、送處當衆銷燬、（三）即日令各商號具結、并加具連環保、聞該處業已遵照此項決議案嚴厲執行云。

鎮揚汽車揚屬渡江碼頭 船塢坍去一半

輪渡靠岸時險肇巨禍 幸普濟躉船衝抵得免

（鎮江通訊）鎮江對江嘉興橋、爲江都縣轄境、近年因鎮揚汽車以此地爲渡江碼頭、每日上下旅客約四五千人、荒涼江岸、一變而爲大江南北交通咽喉、惟長江水勢、因南岸淤墊、正溜由瓜州三江營自西南直向東衝、嘉興橋正當淤渦、年有坍卸、民二十大水、坍去近四分之一華里、普濟輪渡、犧牲極大、長江老堤、不能規復、祇得退後一里許另築大堤、（圖名舊）輪渡碼頭距大堤尚有半里之遙、兩三年來、長江水位不高、坍卸較少、今年長江上游水災、水位特高、夏季又

繼續下坍 共有卅餘丈長、汽車公司、爲謀旅客安全、曾費去數千元在碼頭之西平安地帶、開一船塢、放置躉船、爲輪渡旅客上下之用、入秋江潮較爲安定、一般觀察、以爲本年可以不致大坍、不料二十五日下午因西風緊急、江流湍急、又繼續下坍、致將船塢坍去一半、廿六日輪渡第一次由鎮北開、到岸時、見船塢已坍去者。

深不可測 未坍去者、水不及尺、不便停輪、其東有普濟輪渡躉船、停在江邊、汽車輪渡、即擬借此躉船暫爲上下、且坍江例在夜間、白天不致出事、然江岸已現裂痕、岸上人有戒心、祇有三四人在躉船上接纜、時輪渡已將速率開慢、船頭向西漸漸靠近躉船、不料岸上急呼坍江、喊聲未完、江岸已

砰然倒下 東西三四丈、南北十餘丈、其聲如萬馬奔騰、排山倒海、江水受此重量、土地下墜、立起變化、先受禍者爲普濟躉船、被水力傾到、船底出水、朝南側向北一吸、全躉船亦向北立、同時汽車輪渡、亦被水北吸、且此時旅客已全立在右側、全船亦向一傾、幸而此時躉船因北傾之回力、復將其向南一推、與汽車輪渡適成相反的傾側、故汽車輪渡遂向躉船一倚、

二力相抵 化險爲夷、然而躉船南傾時、挾來江汛、已衝入汽車輪渡、設無躉船當其衝、則旅客在船艙者、[illegible]

崑山各機關請禁偷鑿馬鞍山石

（崑山快訊）本邑馬鞍山石、近時嘗有一般江北工人偷鑿石坯售賣、以求善價、雖經縣政府佈告禁止、並派警前往馬鞍山四週密查、但仍未見稍減、本縣黨部朱特派員敬之、教育局潘局長鳴鳳等有鑒及此、恐長此以往、殊堪憂慮、特聯合本縣各機關、電請行政院、中央古物保管委員會等機關、迅予轉令崑山縣政府、從嚴永禁開鑿馬鞍山石、以保名勝、茲將原文探錄如下：「□□鈞鑒、查本縣介滬蘇間、城北有馬鞍山、風景絕佳、勝蹟極多、中外人士相率蒞至、春秋佳日、遊人如織、山石外觀、峥嶸突兀、奇峯聳峙、石質潔白晶瑩、玲瓏可愛、誠天然之富有也、邇來時有不肖之徒、入山鑿石、深入山腹、若任其摧殘、不特毀壞山石、斫傷奇峯、抑且積年累月、山腹中空、勢必坍毀、又馬鞍山爲中外觀瞻所繫、若不加以整飭、將貽笑外邦、更與國體攸關、用特聯名呈請鈞院、部、會、府、廳、迅予轉令崑山縣政府、從嚴永禁開鑿馬鞍山石、以保名勝、而重公物」云、

江蘇審計處

努力審核計算書類

審計部江蘇省審計處係本年四月與浙江、湖北、上海市、津浦鐵路等處同時成立、其組織分爲第一、第二、第三等組、各組織掌與審計部第一二三廳相同、即第一組掌理事前審計、第二組掌理事後審計、第三組掌理稽察事務、聞該處因秉承監察院于院長、暨審計部陳部長之指示、又得蘇省當局格外協助、進行極其順利、加以商處長與各組主任異常努力、故不僅內部所有設計事宜早經就緒、即審核工作、亦開始已久、雖爲時僅及數月、而成績頗稱卓著、記者據該處某職員云、二組自七月中旬開始審核於茲、共收到計算書類已達一萬餘件之多、均隨到隨辦、並無積壓、組主任黃鳳銓特別努力、所有計算書類、均經親自依法詳加複核、愼重之至、各機關二十三年度計算書類、只有極少數尚未送核、爲促成決算早日實現以副蘇省當局企望起見、除積極趕辦外、亦已函請蘇省府轉飭各機關迅速送審、故日來送核計算書類、仍源源不絕、工作尤爲緊張云。

各地簡訊

漣水

六塘積落農民播種 漣水毗隣南北六塘河、當水位暴漲之際、告急電如雪片、塌堤決口、日有所聞、即未被災區域、亦人心惶惶、食宿難安、故對於播種事、均互相觀望、不敢貿然冒險、自劉老澗壩開放後、南北六塘水位陡降尺餘、縣境未下[illegible]將如徬偟之魚矣、此時全[illegible]顆粒或已種未齊之農戶、均一律總動員、欣然播種、

潛逃主任落網解縣 本縣前田賦徵收主任徐通貞、因貪污瀆職被控、抱病潛逃、迄未歸案、茲悉徐通貞刻業經在灌雲縣新安鎮北集地方落網、漣水縣政府得訊後、當派員前往查詢、確係徐犯無訛、廿四日下午三時、將該犯由灌迎提抵漣、縣長趙寓心已將該案經過情形呈請上峯依法辦理云。

泰縣

縣府換發三期烟照 縣府頃奉民政廳令頒江蘇省各縣換發第三期烟民戒烟執照辦法、飭即遵照辦理、茲聞縣府已規定第三期執照換發時期、自十月二十六日起至十一月十日止、逾期不准補換、將佈告領照烟民周知、並聞此次換發戒烟執照、仍援前案、託由各區十商店、負責辦理云。

日人小幡來泰遊歷 日本人小幡明信、於日前由邵伯來泰遊歷、嗣復由泰至東台、茲聞又於廿四日自東台遊歷返泰、擬於翌日赴鎮江、特至縣公安局請求派警護送、當經准如所請、令特務長警張秀、佩帶實彈盒子砲隨輪護送到鎮云。

南通

截獲大宗私鹽 駐呂四稅警第十區隊警、在秦圍洋面、截獲由山東南來私鹽船一艘、計裝食鹽一千八百担、獲鹽梟三人、船上并有小鋼砲一尊、砲彈八顆、已併解南通第十區部。

海匪首領成擒 海匪首領潘開邦、刻經水警三區警探、在滬緝獲、已解南通、歸第四區保安司令部訊辦。

如皋

舉行消防檢閱 二十日爲秋季檢閱消防之期、縣政府特于是日下午一時、召集城廂各救火會及公安局消防組在公共體育場舉行檢閱、檢閱官爲章縣長、救火聯合會總指揮爲沈伯言、公安局指揮爲陳雍義安、首由主席陳謨報告檢閱消防之要義後、各救火會即開始表演水龍射擊、表演畢即由章縣長訓話、關于今後改進各點、頗多指示云。

定期舉行識字宣傳 本縣普及識字教育委員會、近爲擴大識字宣傳起見、定于十一月一日上午九時在公共體育場舉行全縣識字運動宣傳大會、現已由該會總務設計兩股擬訂辦法、函知各機關學校社團準備參加、一面并由縣政府通令各區區長召集各該區機關學校同日舉行云。

丹陽

捕獲大批游民 本邑縣救濟院、因鑒于街巷時有游民強討惡化、有礙市容觀瞻、曾飭四門小甲、認眞捉拿、送交該院游民習藝所收容、各小甲奉令、連日捕獲游民十八人、先後送所、勸令習藝云。

召集科書訓話 本邑江縣長、於二十六日召集各科書到府訓話、大意略謂二十四年度第二期地價稅、將行開征、各科書宜速造具單冊、不得稍有舞弊行爲、以重國稅、繼由二科賀科長詳述造單應行遵守方法、訓畢即退出云。

鹽城

災會委員勸募遭辱 本邑水災救濟分會、鑒於災區廣大、哀鴻亟待救濟、勸募委員楊西澂、夏壽銘、薛炳南、吳繼炎、徐紹勳、張逸笙、張趾庭等、連日奔走城廂內外、沿門托鉢、及至西街雜貨號唐怡昌家、店主完臣、雄於貲、東街設南貨店、其弟聚五、態度兇狠異常、各委正曉以大義、突完臣至、即肆口詈辱、夏壽銘氏仍多方解說、聚五竟舉算盤、向夏拋擲、幸觀者阻止、得免受傷、各委以完臣爲富不仁、公然侮辱、有犯刑章、請示縣府、予以嚴厲處分、後經商會調停、完臣自知非是、願出罰金二百元助賑云。

常熟

二批受訓人員返常 本邑第二批晉省受訓鄉鎮鎮長一百三十餘人、於前日下午二時行畢業禮後、即於二十五日上午搭車赴錫、改乘汽車於五時返常、當時各區長及翟縣長等均到站歡迎、此次受訓成績、較上次爲佳、惟第二區耿涇鄉長王慰勳、因在所吞服丸藥、經所發覺、解送省戒烟所調驗、結果無毒、惟所吞丸藥則化驗有毒、現已移解民政廳辦理、當前日行畢業禮時、本邑受訓各員、曾往請求保釋、但未蒙照准云。

秋勘委員忙碌 本縣秋勘委員孫亮瑜、吳祖堯、周鼎等三人、于二十五日上午赴第二區[illegible]視察第六第八兩區後、二[illegible]廟前赤烏等鄉履勘、下午續至第三區練塘仁塘兩鄉、至晚返城、據財廳孫委員發表、災情方面、以第八區爲最重、惟成色尚難確定、蓋須全部勘視後、始能統盤計算、以昭平均、並須提出秋成會議討論、以作定評、然後呈省鑒核、二十六日赴第四區勘察、當晚寄宿西塘橋鎮、二十七日赴第七區各鄉鎮履勘云。

蘇州

蘇浙兩省劃界太湖 本縣洞庭西山、孤峙太湖、境界與浙江省吳興毗連、江浙兩省府爲勘定省縣境界起見、曾令兩縣派員前往察看、結果、兩縣毗連之處、自太湖中小當山迤東以至吳江縣境之吳溇外水面、舊界尚屬明顯、故公函此間縣政府、會呈省府、決以舊界爲省縣界云。

△ △ △

南京市商情

（十月廿八日）

糧食（根據行價門市另加生活費）

名稱	每石價
新上洋熟	九．四〇
上洋糙	七．六〇
黃熟米	八．七〇
新黑熟米	七．一〇
新黑糙米	九．三〇
巢縣機米	七．四〇
閘陵機米	七．二〇
二河機米	七．八〇
新機米	七．一〇
之糙	七．七〇
[illegible]	七．〇〇
彩石糙	六．五〇
無為新米	六．一〇
和州新米	六．二〇
[illegible]	三．三〇
上江秈稻	三．一〇
久色	九．〇〇
侍元糯	七．四〇
一號小麥	四．一〇
二號小麥	三．九〇

新豆

名稱	每石價
新蠶豆	三．五〇
綠豆	五．四〇
青豆	五．〇〇
黃豆	五．六〇

麵粉（大同廠出品）

名稱	每袋價
綠月兔	二．八八
紅月兔	二．六八
藍聚寶	二．四八
白四號	二．二三
大袋麩皮	二．九〇
小袋麩皮	一．四五

油 鹽

名稱	每石價
豆油	十三．一〇
麻油	十三．五〇
生油	十三．八〇
青油	十三．六〇
北大籽鹽	九〇．六〇
小籽鹽	九〇．六〇
精鹽	九〇．六〇

煤

名稱	價
統煤	每噸十三．五〇
中興屑	無貨
開平塊	十二．五〇
開平屑	八．五〇
大通屑	十二．五〇
大通塊	無貨
華東塊	十二．五〇
華東統	八．三〇
紅奇屑	十五．五〇
長城塊	二十．五〇
柳江塊	十六．五〇
河南塊	二十二．五〇
民生煤	無貨

金融

名稱	價
輔幣折	七〇
小洋折	七五八
雜角折	七一
新角折	五〇
銅元折	二角九二

▲折兌

名稱	價
大洋兌小洋	十三角一九三
大洋兌銅元	三千四百三十
雙角兌銅元	五百十九
雜角兌銅元	四百八十六
一元合小洋	十角錢八二九

▲金銀

名稱	售出	收入
赤金	一一〇．〇〇	一〇四．〇〇
紋銀兩	一元五角	一元二角

▲長江船期▼

日期	方向	招商	三北	太古	怡和
今日（十月廿八日）	上水	江新	無	無	無
今日（十月廿八日）	下水	江華	無	無	無
明日（十月廿九日）	上水	溫州	無	無	無
明日（十月廿九日）	下水	無	無	湘潭	平和

▲上水各輪船抵京碼頭約在上午八時左右

▲下水各輪船抵京碼頭約在上午十一時左右

首都青年勞動服務社 昨舉行成立大會

通過社章選定理監事 即着手推進棚戶教育

首都青年勞動服務社、於昨日假中央大學體育館舉行成立大會、到褚民誼、鄧文儀、周伯敏、雷震、李世軍、黃雍、顧希平等六百餘人、當場推定顧希平、周伯敏、雷震、李世軍、黃雍五人爲主席團、由主席顧希平致開會詞、及報告籌備經過、繼由市黨部代表楊紹適、社會局代表[illegible]、新生活運動促進總會代表[illegible]等致詞、褚民誼、鄧文儀、沈苑明等演說、通過社章宣言、并選出監事[illegible]、褚民誼、鄧文儀、陳立夫、褚民誼、[illegible]等、理事顧希平、周伯敏、劉[illegible]、李世軍、黃雍、[illegible]、劉巨全、朱余松、左曙萍、賈國民、林梓等十五人、聞日內即將召開理監事會、推進棚戶教育等實際工作云。

新生活運動推進階段

褚民誼之演詞

茲將褚民誼演講、探錄於下、主席、各位同志、今天首都青年勞動服務社開成立大會、本人是發起人之一、很願意乘這個機會、對諸位講幾句話、新生活運動、自從去年春間開始以來、到今天已有一年多、在這些時期中、不但全國的風氣已經有了很大的轉變、即新生活運動本身、亦有很多的進步、現在可分下列三點來說明。

從被動到自動　新生活運動、初在南昌發動、首先響應的就是南昌、其次是其他各省市、以首都來說、各機關都有新生活運動委員會的組織、在推行新生活運動、其他在各機關以內的民衆、亦大家都有一種深切的覺悟、[illegible]

從消極到積極　[illegible]

從節約到生產　[illegible]

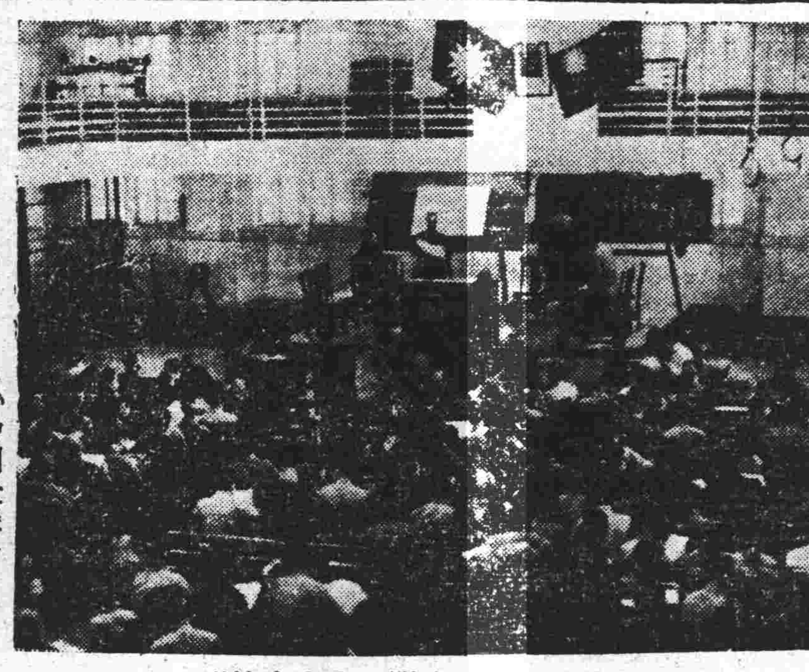

首都青年勞動服務社昨開成立大會情形

（中國社攝）

農村改進會 委員已聘定 下週可成立

京市農村事業、[illegible]、特聘請京市長馬超俊、[illegible]、中央農業實驗所、[illegible]、金陵大學農學院、[illegible]

〔承上〕民銀行南京分行經理王伯天、中國銀行南京分行經理吳箴修、上海銀行南京分行經理呂蒼岩、儲務委員會顧問鄧川山、市府衛生事務所所長王祖祥、前教育局科長龍業先、專家汪紹元等十五人爲委員、組織農村改進委員會、並以陳劍如爲委員長、聞該會下週即可成立。

京滬鎮蕪船員代表 爲船員檢定事 昨向中央請願

南京小輪工會、上海內河小輪工會、鎮江海員工會、蕪湖海員工會等、以交通部頒訂之船員檢定章程、關於船員應考一條、實有困難情形、特推舉代表賈國民、魏文彬、嚴紹祥、牛自貴等十七人、日昨帶呈請願書、聯合向中央黨部民運會及交通部請願、呈述船員應考之種種困難、請求注重實際測驗、勿予考試等情、交部由航政司科長伍極中接見、對於該代表請求各點、完全接受、并稱部中現正考慮、[illegible]此、請轉達各船員安心工作云、中央民運會由秘書任仲衡及科長程中一接見、允將船員實際困難情形、轉達交通部請注意、各代表均極滿意、現已遄返各該會報告請願經過矣。

皂燭業公會 昨開執委會議

本京皂燭業同業公會、昨日下午三時、開第十五次執委會、出席委員十餘人、錢貫之主席、決議事項如次、（一）決議規定本業行規、推舉錢貫之、馬子文、徐幹臣三人起草、定期召集會員大會、呈准黨政機關及首都法院備案後、分發各廠號施行、（二）決議、下月十一日提倡國貨提燈遊行大會、推定德新廠同茂廠大中華廠錦元廠四家、派人參加、一致提倡、至四時半始散云。

婦女賑災會 書畫音樂賞菊會閉幕

昨往參觀者達三千以上 書畫售款共約六七千元

首都婦女振災募捐委員會舉辦之書畫音樂賞菊大會、昨爲第二日、於下午二時開始、各界乘星期之暇、蒞會參觀者、較第一日增加兩倍有奇、書畫出賣一空、音樂節目新穎、尤爲中外人士所悅聞、直至六時許、始行完畢閉幕、茲經大陸社記者續誌各情于下。

三千餘人 觀賞菊花　昨日前往參觀者、計有葉楚傖、鄧家彥、陳公博、張道藩、羅家倫、張治中、馬超俊、樓桐孫、程中行、張默君等、各駐京使領館員暨中外男女各界人士、達三千餘人、出入閧鬧、川流不息、菊花爭奇鬥艷、其一種隱逸之趣、令人欣羨不置、流連忘返。

各界熱心 爭購書畫　交際廳展覽之名貴書畫、極爲各界人士所賞識、紛紛購買、其第一日售款計達三千二百餘元、昨日則已全部售罄、據莊靜女士在場對記者談、此次書畫售款、共計達六七千元、足見各界同情賑災云云、全部售出書畫、凡購買人、均於閉幕後取件。

音樂節目 極爲精彩　昨日音樂會節目、與前日同、於四時開始、計有中大及金女大中西教授及學生先後演奏鋼琴提琴或獨唱或合唱、共計十一項、均係名家作曲、音調溫雅、尤以張眷珍女士之獨唱「說夢」一曲、博得掌聲最多、每幕均由金女大校長吳貽芳女士登台說明一切、直至六時許完畢、書畫音樂賞菊大會、亦宣告閉幕。

放寬中山北路

下水道工程同時進行

本京中山路路面寬度、原定爲四十公尺、前當興築時、因　總理奉安期迫、先行開闢二十公尺、並建築中間十　公尺寬柏油路面、對於全路慢車遊憩人行各道、均未興築、除該路逸仙橋至乾河沿已分段放寬至四十公尺外、近以乾河沿至鼓樓一帶建築物日漸增多、居戶櫛比、商肆林立、而國府、珠江、廣州路、業經次第開闢、橫貫其間、車輛行人、往來如織、故該段之慢車道、遊憩道、人行道、急須放寬、其下水道工程、同時進行、中央路交叉處、亦決予放寬。

新街口廣場四週 限元旦前申請建築

三月一日以前請照開工

市政府　爲整飭　市容起見、擬勸令新街口廣場一百公尺以內之業主、限期實施建築、逾期由市府征收空地捐、以資促進、經交工務土地兩局會商結果、決定限於二十五年一月一日以前、應向土地局照章申請建築、並限於是年三月一日以前、向工務局呈報建築、請照開工、新聲社記者、茲探誌新街口廣場有關各業主建築進行情形如次。

各地業主 均係銀界　新街口廣場一百公尺以內之地、自十九年十一月經市府定爲銀行中心區、嗣於二十年一月暨二十三年六月、迭由工務局等佈告及通知各該業主、催促建築、覘除交通銀行已建築完成、及大陸鹽業國貨三銀行正在建築外、尙有中　南農工上　海三銀行、及郵政儲金匯業局、迄未報建、

三月以前 必須開工　市府爲迅求本市中心區市容之發展、爰交工務土地兩局擬議、應飭依照首都新闢道路兩旁房屋建築促進規則第三條之規定、限令該業主等於廿五年一月一日以前、向土地局照章申請建築、以便勘發藍圖、並限於是年三月一日以前、向工務局呈報建築、請照開工、如逾以上期限、即按該房屋建築促進規則第六第七兩條辦理、於催促之日、仍予各業主等以相當籌劃期間、俾易實行、市府業將此項辦法核准、並通令各該業主依限辦理建築。

下關汽車輪渡

需費十餘萬尙難實現

五省市交通會議、前爲聯絡五省市交通、計劃在下關建築一汽車輪渡、以期大江南北、得通汽車、該案經交由工務局研究設計、記者茲向工務局探悉、該項汽車輪渡工程建築費、約需十餘萬元、工務局鑒以工程甚巨、設計方面、頗費考慮、故預料尙難實現、該局已函全國經濟委員會公路處、請先爲計劃、以期完善。

旅京湖南水災救濟會 通電全國請賑湘災

四百餘萬災民亟待救濟 電湖南省府請取銷畝捐

旅京湖南水災救濟會、[illegible]、並分電行政院并函請湘省府、停征銷稅及路款附加、並免負征田賦文稿、修正溢出、（四）分電全國各慈善團體、各救災機關、請求切實賑濟湘災。

請賑電文　全國各慈善團體、各救災團體公鑒、吾湘[illegible]、民生凋敝、農村衰落、十室九空、乃天不悔禍、本年春夏之交、又復洪流氾濫、湘西之石門、慈利、臨澧、澧縣等處、平地陸沉、城垣沖毀殆盡、加以江流倒灌、濱湖各縣、堤垸潰決無餘、迨入秋以來、竄匪殘匪、乘機竄擾、焚殺劫掠、廬舍爲墟、噍我孑遺、既受天災、復遭人禍、三湘七澤、已無樂土可尋、女哭男號、無復生人之趣、總計全省重災區域、有岳陽、漢壽、沅江、湘陰等十五縣、其次有衡山、湘潭、常寧、耒陽、安化等三十縣、災區之廣、幾遍全省、據調查所得、此次潰決堤垸、一千五百餘處、淹斃人口、三萬七千有奇、損失稻穀二千八百五十三萬餘石、其他屋宇橋梁牲畜農具之損失、達一千五百八十二萬餘元、而非賑不生之災民、竟有四百餘萬之衆、災情之重、概可想見、刻下被災堤垸、應如何修復、各種雜糧、應如何補種、無衣無食無住所、及疾病無醫藥之災民、應如何拯救撫綏、均爲當前最迫切最嚴重之問題、而急振農振工振諸端、自應同時並舉、方克有濟、本會同人、爲謀共籌振濟起見、業于本月[illegible]南京二郎廟定淮王行宮、成立旅京湖南水災救濟會、冀竭棉薄、同申將伯之呼、近雖荷中央政府及各慈善團體一視同仁、酌頒賑款、然已災區遼闊、仍感車薪杯水、膏惠難周、每念災黎、能無悽咽、竊以救災恤鄰、古之明訓、扶危濟困、人具同情、恐海內不乏明賢、定宏胞與之量、城中盡多達士、當深飢溺之懷、倘冀大發慈悲、廣爲施佈、或解衣推食、拯斯民於危難之中、或借箸前籌、代敝會効勸募之力、庶幾群力所趨、沉災易濟、此後災民有生之日、皆感激厚德之時也、謹布區區、敬希慈鑒、旅京湖南水災救濟會叩。

考試院 鴛鴦菊

半紅半白 鮮艷奪目

考試院之菊花、素負盛名、今年該院老花匠陳念志、以其多年之經驗、培植三千餘盆、四百餘種、葉茂花肥、光華燦爛、其中佳種、指不勝屈、如金屋藏嬌、烏雲遮日、玉[illegible]、金鈎[illegible]（見圖上角）紫點青霜等種、在京尙屬獨見、而紫點青霜之一盆、有一朶變爲鴛鴦菊、（見圖）半紅半白、鮮妍奪目、此種天然之變態、洵可謂不可多見者、聞該院老花匠云、尙有並蒂菊二株、含苞未放、而每株四百餘花朶之大菊、正在爭奇鬥妍也、有淵明之癖者、曷往一觀。

市立醫院

一月後始能開幕

南京市　立醫院　新廈建築、工程進行、爲時恭久、新院內部、規模宏大、共分前後兩巨幢、第一進爲市立醫院、二進爲傳染病院、均係兩層西式樓房、上下病室、共計一百十餘間、窗戶軒敞、空氣流暢、適宜病者寄住治療、現兩院房屋及門樓客室各部工事、已告竣、各病室電燈、暖氣、自來水、一切設備、亦已裝置齊全、原擬下月內開幕、因醫院尙缺乏廚房餐室、特呈經市府核准、繼續興建、就傳染病院後進舊房添造、故新院建築工事、尙須延緩結束、連同病室醫藥器具一切佈置、預計再需一月、方可竣事、正式開幕、當在十二月之間、昨據該主持機關負責人語日日社記者、新院成立、需用經費、已呈由上級機關核准照撥、惟醫藥器具材料用品、爲設備完整計、採辦須加審慎、且多數藥品用物、爲本國所無、須向外國購辦、故尙須時日、始能運京、新院開幕、當在一月以後、始能實現云。

王耀平恐嚇案

蘇高院定期審理

江蘇高等法院第五分院、受理江寧王耀平恐嚇上訴一案、以上訴人王耀平、迭經定期傳喚、均因所在不明、無從送達、茲本案定於十二月九日下午二時審理、並經裁定將該上訴人王耀平傳票公示送達、已將應送達裁定正本及傳票、張貼該院牌示處。

卡通專家 萬氏兄弟將來京

在中央攝影場服務

上海卡通專家萬氏兄弟、在明星影片公司服務多年、成績斐然、現合同即將滿期、中央攝影場、特派人赴滬與萬氏兄弟接洽、請其來京服務、聞萬氏兄弟已首肯、並約在京剪影專家黃憶年合作、中央攝影場、且擬另設卡通組、以便獨立發展云。

朱其石刻印

海上名金石家朱其石、治印之工、一時無兩、上月一度來京展覽其書畫近作、博得不少好評而去、茲聞朱君爲便利本京求刻者起見、已委由中山東路金陵房產建設社徐叔明君代收云。

棚戶實驗區 提倡婦女儉約

組織婦女儲蓄會

京市棚戶實驗區、實施勞工婦女生產教育、除已成立識字班、收容成年婦女入校訓練外、該區改進會、刻並組織婦女會、徵求實驗區內婦女參加入會、一面指導從事手工業、俾謀生活獨立、並一面組織婦女儲蓄會、提倡婦女節約運動、簡章業已擬就、俟經會員大會通過後實施、茲覓誌原文如下、一、本會以提倡儉約、推行合作、爲宗旨、二、凡婦女會會員志願入會者、均得爲會員、三、本會之組織如左、一、會員大會、由全體會員組織之、每月開會一次、二、執行委員會、由大會選舉執行委員五人組織之、互推常務理事一人、執行日常事務、其任期與執行委員同、三、監察委員會、由大會選舉監察委員三人組織之、互推常務委員一人、執行日常事務、其任期與執行委員同、四、凡本會會員、每月至少儲蓄二角、平日另存、每次最少五分、積滿一元、當代儲入銀行、給予利息、利率悉照銀行規定、五、凡本會會員、除儲金得有利息外、並商請江蘇省立南京民衆教育館、予以下列優待權利、（一）憑儲金手摺、得有參加該館領取借書證、借閱各項書籍、（二）憑儲金手摺、得有參加娛樂會之優先權、（三）憑儲金手摺、得向該館領取免費診病證、六、凡入本會者、當由本會給予儲金手摺、七、凡入會時、須將印鑑或簽字式樣繳存本會、以備付款時對照、願憑摺付取者聽便、八、儲金手摺或鑑印、如有遺失、須立即來聲明、並覓妥保證、得補給手摺、或變更印鑑、倘未申明前被人冒領、本會概不負責、九、如本會能適合合作社標準時、即開始組織合作社、營業各項事業、十、本簡章經會員大會通過後施行之、如須更改時、得提請會員大會修正之。

衛生事務所 全市各區均設分所

使民衆便於就近診治疾病 現正分別籌設即全數完成

衛生事務所、以各分所分佈狀況不勻、有距離極近者、有人烟稠密處、數里不能覓一分所者、殊使市民感覺不便、乃決將各分所重行分佈、以警局轄境分析、使每一警局有一分所、現正積極進行、中原社記者、探得各所變動及新設各分所如次、

▼四牌樓　第一局轄境廣大而無分所、該所即呈准市府、與衛生署及中央大學、合辦四牌樓分所、業於廿二日正式成立、該所以地居市中心、故規模宏大、共有醫師八人、護士四人、助產士四人、辦理該處醫藥救濟、婦嬰衛生、安全助產、防疫、環境衛生、學校衛生、工廠衛生等、所址設蓮花橋二十九號、日來病人前往求治者、應接不暇、患者莫不稱便。

▼公園路　第二警局亦無分所、該所乃將下江考棚分所遷移至第一公園對面、改稱爲公園路分所、已於前日起遷移、刻已竣事、今（二十八）日起即正式在該處開始辦公。

▼糟坊巷　該所姚家巷分所、以房屋租自市民、租價昂貴、且舊狹不堪應用、即在第三局轄境糟坊巷、自建新屋、自春間興工以來、因該處棚戶遷移事、稽延時日、故直至最近始行落成、當即於前日由姚家巷遷入辦公、更名爲糟坊巷分所。

▼五福街　第四局轄境施家巷原有分所、惟亦係賃租應用、去歲有該處附近居民、贈送五福街善司廟舊戲台荒基地一方、該所作爲救濟事業之用、該所即決定建築分所、以惠市民、原擬去歲即行興工、嗣因限於經費、未能即時建築、直至本年夏間、始行興築、現工程已告完竣、惟內部油漆及各種設備、尙未竣工、下月中旬即可由施家巷遷往、仍屬第四局轄境、並將更爲五福街分所。

▼豐富路　第五局轄境豐富路分所、接連該所、爲各分所中最大者、診病人數、亦最擁擠、每日最少有五六百人、最近該分所南首翻建衛生　事務所　新尾、全部職員、已於昨日遷入新屋、分所後進、又將增多餘屋、該所決加以充實、並添關候診室、藉以救濟擁擠。

▼舊分所　第七局所屬、原有商埠街分所、一仍其舊、惟該所以下關居民櫛比、故最近亦擬加以擴充、凡內部一切設備、力求完善、醫務人員、亦予增加、以資應付、第九警局轄境、該所已設有孝陵鎮分所、診病人數、亦極衆多、以上九警局、均有分所設立云。

▼北平路　該所原有鼓樓分所、嗣在新住宅區北平路自建房屋、即於上月間由鼓樓遷往、均屬第六局、該屋爲各分所中最精美優靜者、曾柬請各界前往參觀、目前該所附近居民、均已知悉、故患病前往求治者、日見增多、該所計劃將來全市各分所、將逐漸建築如北平路分所之房屋、以資一律。

▼浦口鎮　該所前奉市府令籌設浦口分所、以便該處市民患病時、亦能得免費治療之機會、該所曾派員前往浦口籌設、惟因房屋等問題不易解決、故尙未成立、茲悉各事已籌備就緒、定下月一日正式成立、該處係屬第八局、從此浦口人民、亦能得有醫藥救濟之機會。

南京市土地局核准土地登記公布欄

（二十四年十月廿四日核准）

（何楣梅）馬家街（楊鳳藻）瓜圃橋、（張芳喜、他項權利登記劉震林）許府巷七號、（胡坤鑫等）盧萨營、（周淑如）大黨家巷二號、（劉德榮等）四條巷二號之一、（熊時東）如意里八號、（李毓緯）盧萨營、（外交部）將軍廟四十一號、（李承先）盧萨營一〇一二號、（王明德）傳佐路、（劉少村）富民坊十四號、十六號、（楊實君）國府路、（李家炎等）丹鳳街一三九號、（耿厚德等）止馬營一〇二號、（陳大安等）集慶路、（吳德金）明瓦廊八號、（朱香）中山北路、（王志農等）黃泥巷四十三號、（劉匯成）明德里六號至十七號、（路步洲）〇號至二三號、（劉匯成）中華路三〇六號、（楊鳳五一號、蕭顯鈺）廣藝街六號、（梁太和）晚市街、（姚景銚）花露崗、（趙其發）瓦棺寺六號、（陳長才、他項權利登記吳寶生）石觀音、（胡坤鑫等）盧萨營六一〇號（他項權利登記吳寶生）（國醫公會）中華路三五六號、（馬厚志）貢院街三號、（錢萬華）芝麻營二二五號、（楊學文）南昌路、（米鴻恩）石鼓路一一六號、（劉雁生等）如意里十號、十二號、（狄畫三）李家苑十三號、（劉啓雄）大樹根、（程修鏞）唱經樓西街五十三號、五十五號、（劉德馨等）張公橋四號、（陳世龍、他項權利登記鄭嘉殊）中華路四六九號、四七三號、

協興帆船滿載肥皂 行至觀音門被劫

匪徒卅餘人持槍者七八人 搶去二百餘箱並傷一船夥

上海張洽記帆船號、雇用協興帆船一艘、承裝上海中國肥皂公司祥茂牌肥皂五千〇四十箱、由上海裝至漢口交卸、於二十五夜路過觀音門地方、忽來匪徒三十餘人、內持有手槍者七八人、同上船、將船上所裝肥皂劫去二百多箱及衣服銀洋飯米等、并打傷船夥一名、現將船停泊觀音門、船主來京呈報三汊河水上公安隊查究、并電上海中國肥皂公司、請派員查驗後、再行開漢。

天氣報告

國立中央研究院氣象研究所十月二十七日下午七時三十分發出天氣報告云、（一）本京未來二十四小時內天時晴曇、晨涼有低霧、風向南及東南、風力微和、（二）本京天氣晴曇、晨涼有低霧、風向不定、溫度最高二三·八度、溫最低十二·〇度（錄氏）（三）二十七日國內天氣、全國晴曇、華北一帶未來漸有轉陰之勢。

教育與體育

中國科學社昨舉行 廿週年紀念大會
國府派褚民誼代表致訓 羅家倫主席並致開會詞

中國科學社於昨（廿七）日上午九時、在中央大學大禮堂舉行成立二十週年紀念大會、到該社理事會長任鴻雋、理事丁緒寶、胡適、馬君武、[illegible]京滬杭蘇青川桂各地社員褚民誼等、暨來賓共二千五百人以上、國府派褚民誼代表致訓、由中央大學校長羅家倫主席、行禮如儀後、並致開會詞、次由社長任鴻雋、報告社務、再次由國府代表褚民誼致訓詞、理事馬君武致詞、末由胡適演講、至十二時半始畢、此項紀念會典禮遂告禮成、全體赴禮堂外前坪攝影後、[illegible]中央廣播電台、自來水廠、紫金山天文台等處參觀、[illegible]該社除在所屬之生物研究所展覽研究工作外、并在中大禮堂[illegible]、晚間七時起在中大禮堂舉行聚餐、餐後并放映[illegible]影片、至十時許盡歡而散、大會告終、茲誌各人演詞如後、

主席開會詞 主席羅家倫[illegible]來研究科學、直[illegible]更迎頭直追、但以[illegible]廣人多已有之科學[illegible]本社社員僅爲一[illegible]人、合全國亦不[illegible]人、若按照孫總[理實業計劃][illegible]年計劃規定、該[illegible]建設人材爲百五[illegible]（全人口百分一[illegible]依全人口計算、[illegible]七十萬人之多、[illegible]差之數、又如此[illegible]希望十年以後、舉[行三十]週年紀念時、本社[illegible]數量、能有龐大之[illegible]并盼國人從努力[illegible]救國家云云。

國府代表褚民誼致詞 國府代表褚民誼致詞、略謂本人以社員資格、同時代△表國府、參與[illegible]、無任榮幸、中國[科學社自]在美成立後、其[illegible]不斷之努力與奮[鬥、始有]今日、本人對創辦[人無]限欽佩、科學之進步、關係國家民族前途極鉅、民族衰弱與國家貧窮、苟能利用科學方法、則變爲富強、實爲易事、褚氏末幷希望今後大家能注意以科學方法、對於國民之培養、予以充分之訓練、使均能成爲一個體智健全完全之國民、則民族復興可望云云。

▽**社長報告詞** [illegible]

▽**馬理事致詞** [illegible]而冠之義、是表示本社已屆[illegible]年、實應舉行慶祝、中國[illegible]百年以來、士大夫均[埋頭]於八股之中、根本不[知]社會與自然科學、爲何[物]、直至庚子以後、國人始[illegible]

▽**胡適演講詞** 理事胡適演講、題爲「民族自信力的根據」、首述我△國歷史上五胡亂華、鮮卑入主等史實、謂其結果異族當時雖均爲我族所同化、若吾人根據此種史實、即認爲我國民族前途、甚可樂觀、此種自信完全爲一種夢想、極不可靠、真的自信、須對於歷史先有異確之認識、并研究某種成功或失敗之原因、究爲不可避免的抑或偶然[illegible]的、胡氏次將我國一部五千年來歷史、看爲一部悲壯史、并名爲「英雄悲劇」、自西歷紀元前二千年至紀元後二百年爲一期、劇名「小英雄奮鬥成功」、自二百年至六百年爲第二期、劇名「老英雄陷落迷魂陣」、自六百年至一千年爲第三期、劇名「死裏逃生三勝三敗」、自一千年至現在爲第四期、劇名「老英雄裏傷奮鬥」、加以詳盡之分晰、并闡釋其成敗之因素、聽衆極爲動容、其結論謂失敗之因、決非根本不可挽救者、我國民族能本其固有之德能性質、再融合新的工具「科學」、本正德利用厚生來做人、則我國民族前途、甚可樂觀。

▣西北文物展覽會、於昨日在華僑招待所舉行、圖（上）爲會場中搭置之蒙古包、圖（下）爲會場中一瞥▣（國際社攝）

中國科學社二十週年、于昨日假中央大學禮堂舉行紀念典禮（國際社攝）

楊秀瓊姊妹返滬

▲中央社杭州廿七日電 楊秀瓊姊妹因杭州無相當游泳池未表演、已於廿七日晚車離杭赴滬、定廿九日返港。

中央合作研究班 組織參觀團 赴江浙各縣考察

中央合作指導人員訓練所研究班畢業學員、爲實地觀察各地合作事業之進行情況起見、特組中央合作研究班參觀團、考察江浙兩省辦有成績之合作社及農校金融機關、由該所教務主任陳仲明爲總領隊、下設總務會計交際文書編纂等五組、預計行程十二日、擬經鎮江無錫吳江上海嘉興杭州達義烏返京、該團昨（廿七）日已出發云。

何基鴻 視察平津教育

▲中央社保定二十七日電 教育廳長何基鴻、定下週視察平津各校。

社會教育社 定期開四屆年會

中國社會教育社爲促進全國社會教育之進展、並解決社會教育上之困難問題起見、每年均召集全體社員舉行年會一次、每次均有重要討論結果、該社第四屆年會已定於明年一月二十一至二十五日在廣州中山大學舉行、以「助成地方自治並促興社會生產」爲四屆年會討論中心、屆時將又有一番重要貢獻云、又該社召集年會通知暨各種應用文件、聞已於本月初發出、各社員如於下月五日以前直接向該社報名、將來親自參加年會者、該社將分別予以川資補助云。

閩教廳派員 視察各縣教育

▲中央社福州二十七日電 教育廳派督學孫承烈、赴邵武建甌建陽、何雨農赴龍巖長汀上杭等縣、視察教育情況。

京市短期小學 下月初一律開學
中央補助費領到二萬餘元

京市推行義務教育、經費由中央補助九萬元、庚款會補助一萬元、市政府撥款九萬元、積極進行辦理、茲悉中央補助款項、已由京市義教委員會領到七八九三個月經常費二萬二千五百元、本學期擬開辦一年制短期小學五十班、採用二部制、計一百級、約可收容學生五千人、其中專設者五校、地點在下關、及中華水西漢西通濟門外、每校五班、共二十五班、附設者計二十五班、十四個民衆學校、及兩處民教館各附設一班、又小學九校各附設一班、現已積極籌備、惟校舍尚有多處未能解決、大致下月初即可一律開學、至於開辦各費、照教育部規定、由市政府担任之九萬元內支撥。

賑災籃球賽 昨在勵志社開幕
國體以五分之差戰勝菲僑 今日對中央免費任人參觀

勵志社主辦之賑災籃球賽第一次比賽國體對菲僑、昨（廿七）日午後三時半在該社籃球場舉行、首都士女咸欲一睹僑胞身手、故二時許、已告客滿、國體恃其個人技術之高超、與合作之純熟、在兩千觀衆之下、以五分之差擊敗菲僑、李震中表演最爲出色、與唐寶堃一搭一擋、每使敵人難以捉摸、獨得十七分、難能可貴、菲僑楊叔方個人技術、僅略遜於唐寶堃、爲前鋒最危險人物、後衞施嘉榮指揮準確、動作迅速、身體雖小、不遺餘力、克盡厥職、厥功最偉、以全隊技術論、國體巧妙純熟、菲僑勇猛迅速、各有千秋、菲僑以國體用五人防守、不得近籃、頓失該隊所恃進攻之唯一利器、是其失敗之致命傷、惟其運動精神與道德俱佳、觀衆對之、均表同情、雖敗猶榮、仍不失爲第一流球隊、今日戰中央、當更有精彩表演、蓋兩隊均以用兵神速見稱也、茲略述戰況於後。

兩隊登場 三時已過、國體首先登場、菲僑跟蹤而來、迎觀衆報以熱烈之掌聲、首由勵志社總幹事黃仁霖、報告比賽秩序、並對菲僑此次留京作賑災賽表示謝忱、旋在張東屏裁判之下、宣告接觸、一爲首都盟主、一爲海外勁旅。

雙雄相遇 均小心翼翼、不稍稍忽、往返五分鐘、各無所獲、而雙方表演之佳、得未曾有、鈎心鬥角、極盡技巧之能事、觀衆掌聲雷動、笑逐顏開、咸謂此來不虛、未幾張長清於亂軍中躍起一擲、紀錄遂開、馬文九立即還以顏色、李震中籃下一托、馬文九百步穿揚、再度平手、李震中人高手長、連中兩元、馬文九蔡文煥猿狽爲好、各獲一只、三度平手、國體見不能取勝、急圖台柱、唐寶堃入場聲勢爲之一振、吳文忠葉底偷桃、張長清錦上添花、得以十二比八遙居上風、然菲僑究非弱者、馬文元之一投一罰、追成十二比十一、寶堃遠射中的、文九投桃報李、菲僑仍以一分落後、國體要求停戰、此後你來我往、國體始終居領導地位、上半時結果廿三比十九國體佔先。

再戰聲中 雙方形勢、仍極平均、相差僅在三四分之間、未幾震中兩度中的、寶堃不甘落後、造成二十九比二十一之比、此爲兩隊全局中相差最大之比數、菲僑馬文九楊叔惠、兩路告捷、頗有起色、國體再度要求休戰、最後五分鐘內、雙方競爭極烈、各有斬獲、國體爲保持令譽計、不敢再事苛求、僅作拖延時間之傳遞、而菲僑以遠射欠準、亦始終未能收復失地、笛聲響處、國體得以五分之差獲勝、今（廿八）日午後四時、菲僑應中央黨部籃球隊之約、作友誼賽於原場、不售門票、本京球迷、往觀請早。

▣賑災籃球表演國體與華僑健兒合影▣（中國社攝）

青年與求學（續）（石瑛講演）

學問求得實際的

第二求學須要先求得實際的學問、就是能直接與國計民生發生關係的學問、這問題說來話長、本來教育不是爲那一部份人的、他有整個的目的、教育也不是爲一時的、他有遠大的目的、教育的本身譬如一座花園、有春夏應開的花、也有秋冬應開的花、有深紅淺綠、也有魏紫姚黃、一座花園不能祇有每季每色的花、整個教育自然也不能祇有每一種類、然而在每一時期每一種情況之下、特別樣不需要我們去研究、國家在每一種情況之下、注重每一種教育、如果將其他的學問拋開、那末顧到這一部份、便犧牲其餘的部份了、顧到了這時情況、便斷絕將來的希望了、也譬如一個農家、他不能爲了衣食的恐慌、兄弟叔伯完全去謀衣食、總得有一個子弟在先生那裏去唸唸書、一方面是爲現在、一方面是爲將來、所以教育的本身、應該讓他自由的發展、有各種不同的花便有各種不同的果、然而在每一時期每一種情況之下、特別的提倡每一種學問、也不完全忽棄其他的學問、這是沒有妨礙的、而且可以說是必要、教育雖應該自由發展、總得有一個主要的方針總得根據需要來發展、譬如現在到了秋天、正是菊花的季節、便應該專心致志的去經營菊花了、同時牡丹芍藥的種子、在相當的時候、也得去培植、明了這一點、我們現在注重職業實科人才的造就、那無疑的是根據了時代的要求、中國是一個窮困的國家、一切偉大的事業、正在開始或者計劃、爲了國家、不得不注重實科的研究、而人民方面在農村和都市經濟破產的今日、謀生的問題、尤其來得緊張、原因是社會上不能謀生的人太多了、無論謀生是一問題、無謀生的技能又是一問題、先不造成謀生的技能、徒然說謀生無路、這不是笑話嗎、我相信有了謀生的技能、祇要肯幹肯吃苦、決不會無路可走的、祇是今日社會上一般人、太沒有實際的本領了、同是也祇知道向政治方面討生活、所以弄得政治方面擁擠不堪、而這擁擠不堪的大多數中百分之八九十、很少有相當的本領。（未完）

西北文物展覽會緣起及展覽物品簡目（續昨）

三、青海之部 （樂都）樂都城一角、樂都縣政府後花園、樂都一小學之教室、（西寧）塔爾寺全景、八喇嘛塔、大經堂前、旃檀樹、大金瓦寺屋頂、屋頂飾物、喇嘛吹號、小金瓦寺、宗喀巴母汲水石、（湟源）湟源之野、東科爾寺、（青海）倒淌河畔、野宿海邊之野味、海濱之帳幕、海邊遠眺、祭海、西藏女子、藏人用之叉子槍犂牛。

四、寧夏之部 寧夏鼓樓、省立圖書館、牌坊、北塔、西塔、岳忠武書詩碑、趙良棟像、中山公園、靈武鐘樓、靈武唐肅宗故宮遺址、小壩、大壩、惠農渠、雲亭渠、青銅峽、青銅峽百八塔、豬嘴碼頭、賀蘭山。

五、綏遠之部 （包頭）轉龍藏、崐崙召、蒙古女子、喇嘛裝鬼者、喇嘛打鬼、（歸綏）綏遠小召康熙之甲冑、錫拉圖召之白塔、五塔召、青塚、漢明妃塚碑、烈士公園。

六、山西之部 （大同）大同九龍壁、華嚴寺塑像、雲岡石佛像、雲岡石佛、（渾源）恆山金龍嶠、懸空寺、山嶽恆山坊、虎風口、果老嶺、南天門、會仙府、恆頂、恆山之松、（應縣）應縣佛宮寺、佛宮寺釋迦塔、（陽曲）陽曲首義門、文瀛湖、傅青主先生像、傅青主字匾、（太原）太原晉祠難老泉、難老泉亭、朝陽洞、周柏、宋鑄鐵人、天龍寺、天龍山石窟、天龍山漫天閣、天龍山石刻、天龍山石刻拓片、（太谷）太谷普慈寺白塔。

七、石家莊 石家莊吳祿貞墓。

第二類 瓦當石器 秦陵磚硯、漢西海郡安定瓦當、陽關漢殘磚、敦煌唐磚、瀚海聚珍石、賀蘭山紫石硯、洮河綠端石硯、山丹哈化石、（俗稱石燕）敦煌鳴沙山五色沙。

第三類 寫經佛像 北齊及隋人寫經、唐人寫經、唐人梵文寫經、明代泥金寫梵經、青海畫佛象。

第四類 陶磁 陝西同官倣宋陶磁。

第五類 美術工藝 蘭州刻花小葫蘆、酒泉玉石筆筒、酒泉玉酒盃。

第六類 書籍 五涼考治六德集、甘肅地理沿革圖表、甘肅省縣總分圖、崆峒山志、敦煌縣志。

第七類 碑圖 傅青主綿山詩石碑、魏南石窟寺碑、明肅藩詩碑、武周青海國王墓誌、武周弘化公主墓誌、西夏重修護國寺感應塔碑（漢文西夏文）、唐涼州衞大雲寺碑、西夏告黑水河諸神敕、敦煌莫高窟造像記、西嶽華山圖、北嶽恆山圖、西京勝蹟圖、新綏長途汽車路線圖。

第八類 風俗 黃河羊皮筏、張掖氈鞋（俗名窩窩）蒙古人皮鞋、蒙古人手套、蒙古人氈鞋、蒙古人花毯子、西藏人布衣、西藏人夾袍、西藏人皮靴、西藏人皮襪、西藏人腰帶、西藏人打火帶、西藏人包袱（俗名包包）西藏人氈鳥盒、西藏人木碗、喇嘛廟銅鈴、喇嘛廟酥油燈、喇嘛廟銅杵、喇嘛廟淨手碗、

第九類 侯官何氏春暉堂送展金石品目 周鼎、秦漢銅鏡、漢瓦、漢銅兵符、輅軸、古磁、古玉、北魏石刻、南齊石刻、鎏金銅佛、甘肅壁畫、喇嘛廟佛像布畫、歐陽詢書蘇玉華墓誌、裴休書心經、長安古金文拾、古瓦當文存、長安古瓦圖錄、陳簠齋古瓦當拓本。（完）

北甯鐵路簡明行車時刻表

中華民國二十四年一月一日重訂

下行

站別	第四十一次 普通客車中膳各等	第七十一次及第七十五次 客貨混合三等慢車	第三次 特別快車 膳車各等	第二十三次 快車 膳車各等	第三〇一次 平滬直達特別快車 膳臥各等	[illegible]
北平前門 開	五・四五	六・〇〇	[illegible]	[illegible]	[illegible]	[illegible]
永定門 開	六・〇四	[illegible]	[illegible]	[illegible]	[illegible]	[illegible]
豐台 開	六・二〇	[illegible]	[illegible]	[illegible]	[illegible]	[illegible]
黃村 開	六・四四	[illegible]	[illegible]	[illegible]	[illegible]	[illegible]
郎坊 開	七・四〇	[illegible]	[illegible]	[illegible]	[illegible]	[illegible]
落垡 開	八・〇四	[illegible]	[illegible]	[illegible]	[illegible]	[illegible]
楊村 開	八・二八	[illegible]	[illegible]	[illegible]	[illegible]	[illegible]
天津總站 開	九・一六	[illegible]	[illegible]	[illegible]	[illegible]	[illegible]
天津東站 到	九・二五	[illegible]	[illegible]	[illegible]	[illegible]	[illegible]
天津東站 開	九・三五	停	[illegible]	[illegible]	[illegible]	[illegible]
塘沽 開	一〇・三八		[illegible]	[illegible]	[illegible]	[illegible]
蘆台 開	一一・四六	第七五次	[illegible]	[illegible]	[illegible]	[illegible]
胥各莊 開	一二・三四	自唐山	[illegible]	[illegible]	[illegible]	[illegible]
唐山 到	一二・四七	起	[illegible]	[illegible]	[illegible]	[illegible]
唐山 開	[illegible]	[illegible]	[illegible]	[illegible]	[illegible]	[illegible]
開平 開	[illegible]	[illegible]	[illegible]	[illegible]	[illegible]	[illegible]
古冶 開	[illegible]	[illegible]	[illegible]	[illegible]	[illegible]	[illegible]
灤縣 開	[illegible]	[illegible]	[illegible]	[illegible]	[illegible]	[illegible]
昌黎 開	[illegible]	[illegible]	[illegible]	[illegible]	[illegible]	[illegible]
留守營 開	[illegible]	[illegible]	[illegible]	[illegible]	[illegible]	[illegible]
北戴河 開	[illegible]	[illegible]	[illegible]	[illegible]	[illegible]	[illegible]
秦皇島 開	[illegible]	[illegible]	[illegible]	[illegible]	[illegible]	[illegible]
山海關 到	[illegible]	[illegible]	[illegible]	[illegible]	[illegible]	[illegible]
山海關 開	[illegible]	[illegible]	[illegible]	[illegible]	[illegible]	[illegible]
遼寧總站 到	[illegible]	[illegible]	[illegible]	[illegible]	[illegible]	[illegible]

上行

站別	第四十二次 普通客車中膳各等	第四次 特別快車 膳車各等	第七十六次及第七十二次 客貨混合三等慢車	第二十四次 快車膳車各等	第二次 瀋平特別快車 膳臥各等	[illegible]
遼寧總站 開	—	—	—	—	[illegible]	[illegible]
山海關 到	—	—	—	—	[illegible]	[illegible]
山海關 開	六・〇〇	九・四五	[illegible]	[illegible]	[illegible]	[illegible]
秦皇島 開	六・二五	一〇・〇四	[illegible]	[illegible]	[illegible]	[illegible]
北戴河 開	六・五四	一〇・二七	[illegible]	[illegible]	[illegible]	[illegible]
留守營 開	七・一三	[illegible]	[illegible]	[illegible]	[illegible]	[illegible]
昌黎 開	七・四〇	[illegible]	[illegible]	[illegible]	[illegible]	[illegible]
灤縣 開	八・四五	[illegible]	[illegible]	[illegible]	[illegible]	[illegible]
古冶 開	九・四四	[illegible]	[illegible]	[illegible]	[illegible]	[illegible]
開平 開	一〇・一〇	[illegible]	[illegible]	[illegible]	[illegible]	[illegible]
唐山 到	[illegible]	[illegible]	[illegible]	[illegible]	[illegible]	[illegible]
唐山 開	[illegible]	[illegible]	停	[illegible]	[illegible]	[illegible]
胥各莊 開	[illegible]	[illegible]	[illegible]	[illegible]	[illegible]	[illegible]
蘆台 開	[illegible]	[illegible]	第七十二次	[illegible]	[illegible]	[illegible]
塘沽 開	[illegible]	[illegible]	自天	[illegible]	[illegible]	[illegible]
天津東站 到	[illegible]	[illegible]	津起	[illegible]	[illegible]	[illegible]
天津東站 開	[illegible]	[illegible]	[illegible]	[illegible]	[illegible]	[illegible]
天津總站 開	[illegible]	[illegible]	[illegible]	[illegible]	[illegible]	[illegible]
楊村 開	[illegible]	[illegible]	[illegible]	[illegible]	[illegible]	[illegible]
落垡 開	[illegible]	[illegible]	[illegible]	[illegible]	[illegible]	[illegible]
郎坊 開	[illegible]	[illegible]	[illegible]	[illegible]	[illegible]	[illegible]
黃村 開	[illegible]	[illegible]	[illegible]	[illegible]	[illegible]	[illegible]
豐台 開	[illegible]	[illegible]	[illegible]	[illegible]	[illegible]	[illegible]
永定門 開	[illegible]	[illegible]	[illegible]	[illegible]	[illegible]	[illegible]
北平前門 到	[illegible]	[illegible]	[illegible]	[illegible]	[illegible]	[illegible]

拍賣生財

價洋一萬五千元現在拍賣洋五千五百元

坐落本京中華路大功坊[illegible]收歇該屋係本莊承租[illegible]賣內有設備生財裝修[illegible]五千五百元如合式者請[illegible]

浙甯 明記木器號

十週紀念大減價一個月

特將全部木器一律犧牲出售

歡迎各界參觀

自十月二日起至十一月二日止

地址中華路府東街 電話二二七三一

首輪巨片◎低廉價目

今天全國首次公映

二時半・五時半・八時半

世界大戲院

價目・二角・三角・（捐稅外加）

優待學界　凡有校章價售角分稅加　佩學證票概一五捐外。

龍・虎・風・雲

各省市區海外華僑參加者卅八單位，選手三千六百七十八，節目七十五項

一網打盡　全在眼底

第六屆

全國運動大會

運動場顧此失彼

銀幕上兼收並蓄

游泳池中之楊秀珍，楊秀瓊，劉桂珍，陳玉瓊，陳振興，楊維莫……

田徑場上之李森，錢行素，陳榮棠，劉長春，谷得勝，符寶盧，彭永馨……

網球場上之許承基昆仲，王春菁姊妹，邱飛海，林寶華，王文正……

足球場上之李惠堂，包家平，陳鎮和，以及籃球，排球，壘球場上形形色色……

男女健兒★煞是好看

自開會至閉會各項精彩節目全部收入鏡頭搜羅豐富擷英取華並有雖到會亦難見到之

五光十色・會・場・花・絮・目不暇接

勢必擁擠◎請早光臨

國民大戲院

今天三場請早

時間：（二時半）（五時半）（八時半）

克拉克蓋博，威廉鮑惠爾，茂娜洛埃

合演壯麗哀感名片

舉世聞名的大導演范達克氏得意偉構

堂堂總督夫人竟與賭棍有染

豪俠亢爽，頂天立地好男兒！

深情重義，震古爍今奇女子！

俠友

情慾與理智大激戰

米高梅公司巨製（執照天字一八八號）

南京大戲院

禮聘名震全國崑劇泰斗

仙霓社崑劇

全體藝員登台開演拿手傑作

今天日夜兩場

日戲一時半

周傳滄　劉傳衡　呂傳洪　沈傳芷　鄭傳鑑　顧傳瀾　朱傳茗　周傳瑛　汪傳鈐　華傳浩

鬪糧搶糧　小放牛　寄信相罵　全本顧鼎臣

夜戲七時半

袁傳璠　沈傳錕　周傳滄　華傳浩　倪傳鉞　張傳芳　沈傳芷　朱傳茗　周傳瑛　劉傳蘅

盤夫　磨斧　時遷盜甲　鬧朝撲犬　臨安相會　全本石秀

價目　日戲：特號六角，對號四角，正廳二角，普通一角；夜戲：特號八角，對號五角，正廳三角，普通一角；捐稅外加

首都大戲院

祇有兩天了！

昨日座無隙地，今日特別請早，以免向隅○○

（二時半・五時半・八時半）

中國第一部破天荒!!!

全部偉大新奇偵探有聲鉅片

翡翠馬

明星公司出品

徐欣夫編劇兼導演

趙丹　顧蘭君　嚴月嫺　王徵信　龔稼農　孫敏　徐莘園　主演作

陰鬼，火不偵想神，克！神妙
謀計，殺為探敏機無。驚秘！
派百人無。：捷妙敵刺險！
：出放所大思，算不激！奧

大注意下期的全國運動大會影片

大會中最精采之比賽，別家不能攝得者，本片詳盡無遺。

瞧啊！這是中央攝影場與聯華公司聯合攝製者。

上海 林記更新舞臺

地址　太平路科巷　電話　二三九五三

預告

特請編劇大家杜文林君編導偉大連台名劇

彭公案十本

（排練純熟）（即行開演）

緊要預告

本台特定自十本彭公案啓演日起，恢復聯票制，仍照向例，每日分場演劇，開始發售聯票。

第一場（四時半開演　八時散場）專演各藝員傑作好戲

第二場（九時開演　十二時散場）專演新排全部連台好戲

今晚夜戲　七時開演　十二時止

李傑人　贈袍賜馬

厲慧斌　小小　御菓園

孟鴻茂　綠牡丹

杜文林　打瓜園

杜文林　孟鴻茂　雙演　拾黃金

白鳳英　綺羅香　楊瑞亭　藍月春　陳嘉璘

珠簾寨

代收威

夜戲座價　對號八角　花樓六角　正廳五角　包廂三角　頭等二角半　捐稅印花　小賬在內

對號票每日上午十時預售

特約公共汽車送客　▲丁家橋一角五分　▲下關江邊二角

顯微鏡所示之尿酸結晶

背痛腰痠即係此物為患

腎之功用乃排洩血中之尿酸，腎如衰弱，則尿酸混於血中，運行週身，而致疾焉，即如背痛、腰酸、頭痛、目眩、眼瞼面黃、筋痛、骨痛、小便諸疾、沙淋、石淋、水臌脹、大腳瘋，皆由尿酸毒素之所致，治療之法，莫善於速強腎力，以助排濾尿酸之工作。兜安氏秘製保腎丸，功能強腎保腎，消毒利尿，奏效神速，直達腎部膀胱，行銷各國，素著盛譽，患者曷試之。各埠藥房均有出售

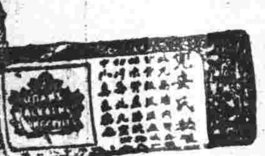

上海江西路四八九號　兜安氏西藥公司告白

新都大戲院

院址：中山北路　電話　二一九五三

映鉅片如發連珠砲！

今天：二時半　五時半　八時半

古裝歷史宮闈浪漫鉅片

伊麗莎白褒格娜暨小范朋克合演

俄宮秘史中最精采最風流最香艷的一頁！

莊嚴偉大富麗風流不可方物

凱塞琳女皇

母儀天下　三十面首　君臨危邦　功罪一人

身膺國家之寄，罔顧夫婦之恩，垂簾作九五之尊，廢帝自立，南面臨萬民之上，聽政深宮，是女英雄，是女豪傑

社會調查

第四十期
主編者：國立中央大學社會學系　通訊處：南京國立中央大學社會學系

南京兒童小販調查

吳文暉譯

中國每個市鎮，都有許多在街上賣物的兒童小販，但這個問題一向不為大衆所注意，其原因有如下述：（一）兒童小販來自貧民家庭，他們的收入是補助家庭進款所必需者；（二）強迫學校教育缺乏，與其任兒童游手好閒，不如使其從事於職業；（三）在街上販賣的工作，其自然環境比較的好；（四）勞動的時間，可由個人自定；（五）販賣的勞動，並不是什麼激烈的，不致傷害兒童的健康。因為有以上種種的緣故，所以各種保護立法，都沒有特別留心到這些兒童小販。

然而，從保護這些兒童的觀點上看，實有以下的幾個特殊問題：（一）他們在現在情況之下，並無任何聯合會或公會的組織來保護他們；假如他們和別的販賣者或商店人員或普通人民，有何糾紛爭論，必須自行應付；他們既無任何保護，則其結果自然是常常得不到公平的解決；（二）兒童小販的數量，並無限制，所以每每有許多兒童新加入販賣工作，結果舊有的兒童小販，收入本來是很小的，至是更加小了；（三）他們吃東西是不規則的，常以幾個銅元在街上隨便買食物吃，有許多成了營養不足的犧牲者；（四）最大多數的兒童小販都未受過教育，他們沒有機會可以超脫拙劣的勞動而進於較好的職業；（五）他們徘徊街頭，從事不正當的娛樂如賭博等，或被誘惑去做違法的賺錢勾當如私運烟土。

我們為着了解兒童小販問題起見，在南京作了兩次「標樣」調查。第一次是在一九三四年，調查的兒童有三十三個；第二次是在一九三五年春天，調查的兒童有三十六個。兩次調查的結果，歸納於一簡單結論中。調查的區域，分佈於南京各商業區。兒童的姓名，力避重複。

調查時，頗感困難。當調查兒童開始問話的時候，便有許多羣衆立即包圍着他們。於是調查員只得有時把兒童引入茶室內來問話，有時請兒童帶到其房屋附近路上去談話。問話完畢之後，給兒童以幾個銅元，當作消磨他工作時間的報酬。

六十九個兒童小販調查的結果，發現他們的年齡都非常輕。實際上全體兒童都在十七歲以下，而差不多四分之三的兒童都在十五歲以下，所謂十五歲乃是中國算法，若照西洋算法，只有十三歲而已。

第一表　南京六十九個兒童小販之年齡分配表

年齡	人數	百分比
一〇—一一	二	三
一二—一三	一五	二二
一四—一五	三一	四五
一六—一七	一九	二七
一八—一九	二	三
合計	六九	一〇〇

兒童小販的教育程度很低，這是可想像得到的。據一九三四年的估計，南京全市有九萬個六歲至十二歲的兒童，其中有六萬個進小學念書，這就是說受教育的兒童佔三分之二。在街上販賣東西的兒童，算是不幸的了，他們之中，有百分之七十二完全沒有受過教育。

第二表　南京六十九個兒童小販受教育的年數

受教育程度	人數	百分比
全未受過教育	五〇	七二
一年以下	二	三
一年至二年	一〇	一五
三年至四年	三	四
五年至六年	二	三
未詳	二	三
合計	六九	一〇〇

兒童小販的勞動，是一種「非技巧勞動」（unskilled labor）沒有什麼發展的可能，他們等到成年的時候，勢將仍然從事於別的非技巧勞動。他們來自沒有田地的家庭，未受過農業的或園藝的訓練；他們不是學徒，不能受技術的訓練；他們的家庭是從事最低級的非技巧勞動的；所以他們差不多完全沒有機會改良他們的生活狀況。

他們在街上的職業，是街頭巷角的交易，有三分之二的他們，是販賣食物的。他們所賣的東西可分為十種，都是以銅元交易的。

第三表　南京六十九個兒童小販之職業種類表

職業種類	人數
賣食物	四四
賣報紙	九
賣雜貨	四
賣玩具	四
賣蔬菜	二
賣鞋	二
賣火爐	一
賣絲緞帶	一
賣花	一
賣沸水	一
合計	六九

有四十四個賣食物的兒童小販中，十一個是賣燒餅的，七個是賣糖果餅子的，八個是賣栗子的，又有八個是賣甘蔗的，此外，賣米酒的有三個，賣糯米的有二個，賣油條，和茶的各有一個，另有二個兒童賣的食物名稱不詳。

兒童小販的進款，自然是很小的。三分之二的兒童，每天進款在一角五分以下。他們在下雨天是不能工作的，所以每人每月的進款，平均在四元以下。他們都說：他們的進款是補助家庭收入的。

第四表　南京六十九個兒童小販之每日進款表

每日進款數（單位為分）	人數	百分比
一〇以下	二二	三二
一〇—一四	一七	二五
一五—一九	一〇	一四
二〇—二四	七	一〇
二五—二九	一	一
三〇—三四	四	六
三五—三九	四	六
四〇—七〇	二	三
未詳	二	三
合計	六九	一〇〇

兒童小販的資本數量有多少，是不能得知的，因為有許多兒童連自己都不知道。他們的估計多是二元至三元，有一個兒童估計到十元。家計貧窮和經濟需要，是他們所以在街上工作的主要原因。

兒童小販的工作時間，各不相同。比較做學徒的兒童，他們的工作時間算是不很長的。

第五表　南京六十九個兒童小販之每日工作時間表

工作小時	人數	百分比
二—三	三	四
四—五	一一	一六
六—七	八	一二
八—九	九	一三
一〇—一一	二七	三九
一二—一三	六	八
一四—一五	二	三
一六	一	二
未詳	二	三
合計	六九	一〇〇

一大半的兒童小販每日的工作時間，雖有八小時至十二小時之多，但他們的工作是由自己伸縮的，這可以減少疲勞的因素。不特如此，他們的工作而且是在戶外的，下雨天，他們可以不出去做販賣生意，所以無傷害其健康的危險。他們的夜間工作，通常最遲不會過晚上八時。裁縫店的學徒，在冬天的時候，每日還要做十五小時至十六小時的工作，他們一直要做到晚上十時或十一時，這樣看來，兒童小販的境遇，比學徒是要好得多了。

為明白兒童小販的家庭生活狀況起見，我們訪問了十二個兒童家庭。他們的家庭。都是收入很低的家庭。兒童之所以出外工作，實在是因為家庭經濟壓迫的緣故。下面是一個例：某兒童本受着些少教育，後來因為他的父母貧窮，卒於被迫去街上做小販了：

「秦衛，是一個十四歲的兒童，他在街上販賣小雜貨。他的工作，是父母替他選擇的，因為他們需要他的進款。他每日的工作，從上午八時起至下午六時止。他大約用六個銅元做午餐費。他在學校讀了兩年書，但他的父親（是一個小販）要他離開學校去出外工作。他有一個兄弟和一個姊妹留在家裏，沒有進學校讀書。」

這是表示兒子之所以出外工作，是以貧窮為普通原因。兒子所做的工作，往往是和父親一樣的。這種例子，並不少見。

第二個例子是：某未受教育的兒童，因家庭之極其貧困，被迫於工作：

「費昌，是一個十五歲的兒童，販賣燒餅。他有一個父親，一個母親，一個兒弟，和兩個姊妹。他的父親是販賣蔬菜者，每月進款約有十二元。他們住在靠近地塘的一個低矮棚屋中。屋內僅有一張床，六個家人共同睡在一張床上。費昌，每天進款約三十五銅元。他在家裏吃兩頓飯，但早點是在外面吃的，每次費六個銅元。他的遊戲伴侶，是其他在街上販賣東西的小孩。有時候，他們相聚而談，或以些少銅元來賭博。他沒有受過學校教育。他的工作時間，是從上午七時起至下午五時止。」

△　△

都市的兒童小販，過去並沒有受什麼管束；我們為保護他們起見，認為有管理的必要，以下是我們的建議：（一）一切沿街叫賣的小販，都需登記；兒童小販自然也在登記之列。現在南京已辦有都市登記，但還未把小販也登記起來。（二）為解決十六歲以下兒童小販的糾紛或爭論起見，應指定一市政機關，派人負監督與勸告之責。（三）每個小販均需掛一登記證章於顯明之處，這是限制街上小販數量的一個方法。按每年某季，常常有許多從鄉下來的人，也做小販生意，結果原日小販的進款，為之減低。今若實行上述的限制方法，那就可以預防小販之過剩了。

以上的建議，不敢說是確當的方案，其主要目的乃在引起大衆對於兒童小販問題的興趣。

（文暉謹按：本篇譯自Mereb En Mossman, "Childrenin streetTradesi Nanking",The china critic, vol,x,No,13. 中國社會學社編輯之社會學刊四卷四期：載有「南京四十九個兒童小販」一文，讀者可以參看。）

社會調查拾遺

龍程芙

大概說起來，自然科學有兩個目標：一是了解自然界的現象，二是控制和利用自然的產物與力量以為人類生存之助，前者屬於純理的研究，後者屬於應用的範圍。但這兩者並非各自分立的，而是互相依賴，互相為用的。

社會學既被承認為一種科學，牠的目標同自然科學的是一個樣子的，也有兩個，一是了解社會的現象，二是控制和利用社會的產物和力量以適應人類團體生活之需要。前者屬於純理的社會學，後者屬於應用的社會學。這兩者的關係同純理的與應用的自然科學的關係一樣，也是互相依賴，互相為用的。

至於社會調查乃是研究社會現象的一個方法。做社會調查的人大概也有兩個目標：一是想明瞭社會的現象或團體的生活狀態，二是想以研究所得以為改良社會的指南。（請參看言心哲著社會調查大綱第一章）。前者屬於學理的研究，後者屬於應用的範圍。從社會調查的目標或功用看來，社會調查特確是行政者或統治社會國家者不可不有的一門學問和工作，因為若是對於所統治的社會的情形沒有相當的了解，則所立行的政策就要成為無鵠放矢，或不先診病而開藥方，不僅是無用，且是很危險的。古今中外的統治者有許許多多把所統治的社會國家弄得一蹋糊塗，民不聊生，其原因無非在此。

社會調查的起源可說是很早的。在外國方面，有人舉出一〇八六年出版的大英與地全書為最先的。（請參看李景漢著實地社會調查方法第三章）。不過牠的眞正發展，成為一種有計畫，有系統，合乎科學方法的研究，乃是出於本世紀的開始。等到一九二九年Robert s' Lynd and Helenmerrell Lynd兩人所著的「中鎮」（middletown）出世，我們才看見社會調查方法之大成就。社會調查在美國特別發展得快，有人統計從一九一〇至一九二八年當中美國人所做的社會調查一共有二七七五個，其中的分類有一五四個屬於普通的調查，六二五個為學校與教育的調查，四六九個為健康與衛生的調查，二九六個為工業的調查，一五五個為城市和區域的調查，一五二個為兒童犯罪的調查，一一二個為[illegible]的調查。（見Social surveys to Date,by K.H. Claghorr,Thesurvy,Tuly,1934）從一九二八年之後美國不知道又出了多少社會調查，至少總應該在百千個以上。這可見得美國人對於社會調查之注意了。

因為受了外國的影響，近十多年來社會調查在我們中國的聲浪也漸漸的日高一日。但究竟截至今日止我們全國已經有人做了多少個社會調查，這還沒有一種統計，故無從知道其確數與其分類。但專就家庭生活費用一層看來，根據朱祖晦的研究，從一九一七至一九三一年止，已經有了八十七個，其中以普通工人的為最多，佔卅一個；其次為農夫，佔十六個；再其次為洋車夫，佔七個。（見言心哲著家庭調查簡史，中央日報，廿四年九月二日與九月十六日）。這也足見我們中國的社會調查的一種傾向或趨勢了。

社會調查的工作在中國雖然是新近才有的，但在我們中國古時也並不是沒有人見到社會調查在行政上的重要。我在這地想特別提出管子書中的「問」這一篇文章（卷九，第二十四），我的意思並不是說社會調查這個東西中國古已有之；而是認為管子的這篇文章很有點社會調查的用意。因為似乎還沒有人注意或是提到牠，所以我想把牠摘錄在下面以供同好者的鑑賞。

凡立朝廷，問有本紀。……政自小始。問死事之孤，其未有田宅者乎，問少壯而未勝甲兵者幾何人，問死事之寡，其餼廩何如。問州之大夫也，何者，何官之吏也。問國之有功大里之士也，幾何人也。……問獨夫寡婦孤寡疾病者，幾何人也。問國之棄人，何族之子也。問鄉之良家，其所牧養者，幾何人矣。問邑之貧人，債而食者，幾何家。問理園圃而食者，幾何家。人之開田而耕者，幾何家。士之身耕者，幾何家。問鄉之貧人，何族之別也。問宗子之收昆弟者，以貧從昆弟者，幾何家。餘子仕而有田邑，今入者幾何人。子弟以孝聞於鄉里者，幾何人。餘子父母存不養而出離者，幾何人。士之有田而不使者，幾何人。吏惡何事。士之有田而不耕者，幾何人。身何事。君臣有位而未有田者，幾何人。外人之來從，而未有田宅者，幾何家。國子弟之游於外者，幾何人。……外人來游在大夫之家者，幾何人。鄉子弟力田為人率者，幾何人。國子弟之無上事，衣食不節，率子弟不田弋獵者，幾何人。男女不整齊，亂鄉子弟者有乎。問人之貸粟米，有別劵者，幾何家。問國之伏利，其可應人之急者，幾何所也。人之所害於鄉里者，何物也。問士之有田宅，身在陳列者，幾何人，餘子之勝甲兵，有行伍者幾何人，問男女有巧技能，利備用者，幾何人。處女操工事者，幾何人，冗（冗當作問）國所開口而食者，幾何人。問一民有幾年之食也。問兵車之計幾何乘也。牽家馬軶家車者，幾何乘，處士修行，足以教人，可使帥衆，蒞百姓者，幾何人。士之急難可使者，幾何人。工之巧，出足以利軍伍，處可以修城郭，補守備者，幾何人。城粟軍糧，其可以行幾何年也，吏之急難可使者，幾何人。……所辟草萊，有益於家邑者，何物也。……所封表以益人之生利者，何物也。……所築城郭，修繕閉絕，通道阨闕深，防溝以益人之地守者，何所也。所捕盜賊除人害者，幾何矣。……

這篇文章的構造雖然既多條理，但觀其所提出的問題有許多和現今做社會調查者所要問的是差不多一樣的。其實這篇裏面所提到的有許多在現代的社會調查中還找不到。牠從男女的行為問到土地，人口，糧食，軍備等等之間的供求之調適。其目的當然，是想明瞭一個社會裏面各方面的象，以為施政，行軍，和社會控制上的方便。總之，做社會調查的人若是對於所要調查的對象所提出的問題和所取得的答案能夠愈詳細，愈正確，則其結果也必定是愈好的。中國社會的現象和中國地下的礦產寶藏一樣有許許多多的還沒有發現出來，而正在等着我們利用科學的技能和方法慢慢的去開發。我們開發時所要用的工具便是社會學裏面的社會調查方法。（關於這個方法的詳細討論和其應用，請參考下列諸書：言心哲著社會調查大綱；李景漢著實地社會調查方法；Technique of Social Survey, by Manuel C. Elmer; Middletown,by Lynd and Lynd; Country Life in Soutachinaby D.H. Kulp—（最後這兩書中所用的社會調查方法我認為很有獨到處，很可以做個參考。）

一九三五年十月十三日於金女大

論家計調查之重要及其目的（續完）

言心哲

三　可供作編製生活費用指數及家庭預算之參考：……生活費指數編製之目的，係表明長時期內生活費用的變動情形，其編製方法，先取某一階級生活費中，消費範圍較廣之物品若干種，再依其重要性和各時期的價格，按照公式，編為百分比數，選定基年，藉以表明各時期物價的漲落與貨幣購買的能力，同時，也就是某階級生活程度所需費用在各時期的變動，故生活費用與生活程度之研究，於研究一地人民之生活狀況時，都須互相參照，而後易於明瞭一地人民之實際生活享受情形。一家的生活費用調查，於一家之收入與支出，詳述無遺，此類研究，對於家庭預算之製定，也有很多的幫助。

四　可供各地或各國生活程度比較之資料：……一地有一地的生活程度，各國有各國的生活程度，吾人對於一地之生活程度加以研究，固為需要，而吾人若將各地之生活程度，互相比較，更饒意義，因為有了比較，各地生活程度之差異，最易明顯。現代世界交通便利，國際間的接觸，日多一日，各國生活程度的差別，尤為留心國際問題的人所不可忽略的一個問題。由國際生活程度的比較，我們可以知道各國生活程度的高低，更進而推求其生活程度高低的原因，這類比較，是可賜給我們許多的暗示；在生活程度相形見絀之下，這類知識，可使吾人知所警惕而謀改進。家計調查的重要，已逐漸被人認識了，但實際調查的人，仍然不多，故此項調查，尚須力求擴大與普遍，使社會上的人，都能認識其重要，而予以提倡研究。尤其要緊的，在乎資料之準確，調查之結果，方有價值，最低限度，家計調查，宜時常或定期舉行，生活程度，每隨時隨地而變遷，故此類調查，於一地人民之生活情形，庶有深切的了解。（完）

江南鐵路簡明行車時刻表

民國廿四年五月十五日實行

下行車 第七十一次車 點	分	第七十三次車 點	分	第八十三次車 點	分	第九十一次車 點	分	站名	上行車 第七十二次車 點	分	第七十四次車 點	分	第八十二次車 點	分	第九十二次車 點	分
上午 8	10開	下午 12	40開	下午 4	40開			中華門	下午 2	30到	下午 9	00到	上午 10	50到		
上午 9	03開	〃 1	36開	下午 5	36開			江寧鎮	下午 1	38開	下午 8	08開	上午 9	57開		
上午 10	25開	〃 2	46開	下午 6	56開			采石	下午 12	27開	下午 6	54開	上午 8	38開		
上午 11	01開	〃 3	15開	下午 7	28開			當塗	午 12	00開	下午 6	26開	上午 8	08開		
下午 1	00開	〃 5	00開	下午 8	25到	上午 7	30開	蕪湖	上午 11	00開	下午 5	25開	上午 7	00開	下午 9	20到
下午 2	20開	〃 6	31開			上午 9	06開	灣沚	上午 9	00開	下午 3	35開			下午 7	54開
下午 3	28開	〃 7	38開			上午 10	16開	宣城	上午 7	52開	下午 2	32開			下午 6	42開
下午 4	10到	〃 8	20到			上午 11	00到	孫家埠	上午 7	00開	下午 1	40開			下午 5	50開

中華門車站　電話　二一四九七　　下關營業所　電話　四一三四六

隴海鐵路行車時刻簡表

二十四年七月一日改訂實行

混合列車 80	76	74	72	特別快車 6	4	2	站名	特別快車 1	3	5	混合列車 71	73	75	79
				18·20			連云			9·40				
			20·50				大浦				8·00			
			20·24	16·41			新浦			11·27	8·42			
		23·40	10·51	8·53		7·30	徐州	12·40		19·17	18·05	21·45		
		18·07				3·12	商邱	17·18				3·40		
	19·00	12·28			13·45	23·03	開封	21·36	14·25			9·00	12·00	
	16·47	9·44			11·57	20·47	鄭州南站	23·49	16·22			11·33	14·13	
		3·40			7·41	16·47	洛陽東站	3·45	20·28			18·58		
		19·57				11·01	陝州	9·15				2·31		
		18·26				9·57	靈寶	9·58				3·31		
14·10		15·10				7·30	潼關	12·31				6·45		7·45
16·24						3·51	渭南	15 46						12·01
6·25						6·30	西安	18·40						[illegible]

表內時刻　除到達站外　均係開行時刻
本路1次及2次特快與滬平通車301 302次在徐州聯接
本路1次特快與平漢21次又2次特快與平漢22次在鄭州相聯接

中央日報副刊

第三六一

每日專論

談成見

荊祥鼎

在我們一生的過程中，智識和事業的所以不大容易進展順利，大半是影響在一種最大的障礙上面！—那便是我們各個人自己的『成見』。大概一個人都有一個人的成見，對于一種外來的事實，不肯虛心接受的加以思考，祇知一味固執着主觀的信仰。這種盲目心理的演成，不外是由于頭腦的缺少科學概念，輕于迷信權威之說，或崇拜英雄的關係。所以一味迷信着『子曰』『詩云』『於傳有之』……之類的老塾師，如果聽到有人對于孔子的『嘉言懿行』有什麼批評或是疑問的說話時，無論是怎樣有道理，他總必掩耳却走，表示絕對不信任。這原因是在他的腦海中，早已存着『孔子聖人也』的成見，所以對于一切外來的異見，决不再願接受。記得相傳在中世紀時，有某教師教授兒童，有一次的課題是『獅』，那課本是當代希臘大哲人亞里士多德氏所編；恰巧兒童中有一位是曾經到過意大利的腓特立第二動物園中玩過的，他便向教師立起說道：「先生，我曾親眼見過一隻活獅的呢！」那教師半響嚴詰道：「你見過獅麽!?那獅可像不像這位大哲人所講的一般？如果不像，那獅是錯了！」像這種例子，從第三者看來只覺得它是一個很大的『笑話』，可是當事人却還是具着最大的信仰，居之不疑。其實現在一般患短視病的頑固人物，言行的被人笑話，和那位教師初無二致，只是他們永遠陷在成見的圈子裏面不自覺罷了。

成見很深的人，有的大概是由于卑陋環境和偏狹教育的塑製，這種人還情有可原。最費解的，有一種人學識很好，頭腦也并不是怎樣的混沌，不過因爲生性倔強，對於自己主觀的見地，無論如何不願意接受外來的批評，以維持他自己的尊嚴。更有故意違此異俗，別張新幟，人家這樣說，他偏要那樣說，以炫奇爲滿足的。這種古怪的脾氣，在我國古來學術史上的人物中很易找到。有許多人錯視這便是一種人格的『骨氣』，深爲賞識，其實，在學術的立場上講，根本便無所謂骨氣；謬執成見，不肯思考研究，這只是一種恥辱。但是天下之大，像辜鴻銘式的那種『蠻子氣』，到如今還有人奉爲性靈派的正宗，那眞是一種怪僻的嗜好了！

兩個村婦的成見不同，結果可以釀成一場罵街；同樣，在學術界上也始終免不了這種醜惡的毛病。如果我們仔細分析起來，我們歷來學術界上的一切糾紛，十之八九都不外是屬于成見之爭。一個學術問題的討論，照例都是各走極端，誰都不願用一些比較客觀的態度，從科學研究的方式中去探求眞理。別的例子姑且不提，卽以教科書的文言與白話之爭而言，從民初一直鬧到現在，還始終是一重沒有結果的疑案，這也眞可說是學術界最大的恥辱了！

因爲看了歷來成見之爭的相沿成風，使我們誠感覺到提倡研究風氣的重要。我們深信肯研究的人才會有正確的意見，才有發見眞理的機會。不肯研究的人永遠只有陷在成見的圈子裏，不復知道圈子以外的天地；這在個人可說是一種缺陷，在學術可說是一種障礙。要破除成見，只有深下研究工夫；至少我所得的結論是如此。

對於「自誤」話劇的感想

陳劍脩

張道藩先生的「自誤」劇公演以後，我們覺得我國的話劇運動算是發軔了。一種文藝運動的產生，除了爲着純粹的創造衝動以外，是不是還不免夾帶着別的動機？我想這個問題的答案當然是正面的。有些藝術家創作的時候也許心有所感，衝動得太厲害，就不自禁的寫下來。有些藝術家是好名釣譽，另外有一部分是欲換米麥飯，更有一部分藉此博取愛人的歡心，也或許有人拿他自己受過的苦經驗公之於世而希求能夠得着多少同情的。這些都是藝術家創作的最初動機。張先生何所爲而編演這一劇「自誤」呢？我雖是Layman 却是歡喜用純潔的眼光去批評文藝的，自然會相信張先生自己充滿了創造衝動，同時他發出了社會上許多青年甚至于中年男女自誤誤人所以板起面孔來給那種道德的教訓。張先生總算是有心於世道人心的人，從他這本劇裏做了不少的「恢復民族固有道德」促進「民族復興」的工夫。

雖然如此，我依然覺得「自誤」是一齣現世寫實的悲劇，情節極其尋常，千百中等資產的人實際地在那裏表演着。本來值不得提出來表揚。不過因爲它是尋常不足希罕的故事，勢必有多數人陷溺於此而不能逃遁自外，結果留下無數的悔恨和創傷！我有幾位朋友於「自誤」預演之夜，乘興而往，敗興而歸，不覺淌下淚珠來！尤其是聽到沈秀娟臨死的一段話：「我希望你以後找一個比我值得愛的女子結婚，我希望她能夠永遠的愛你，但是我勸你千萬不可愛她太過分了。……在她青春的時候不可常常離開她。……」他們自身差不多相像的問題湧現出來，他們的心弦被打斷得粉碎了！這是編劇人選材命意布局一步緊一步的高妙手段，不能不說是大成功。

本劇還有點特殊長處，就是對話警策，自始至終，論柄多，曲折多，詞句參差，辯答縱橫，這是不容易辦到的要素。張先生平日談話精透，善於决斷，居然能運用到「自誤」談話之內，顯出來靈巧異常。我記得從前有幾次在倫敦看肖伯訥的 Man And Superman, Mrs Warrens Profession 等劇，也有同樣的感想！可是這種語言的神味全靠演員具有技巧細膩的手段纔可表現而出，若用鐵板木強的調兒隨便胡謅，任憑它是絕妙的言詞，也登時索然無味起來！這次公演串沈夫人，鄭志遠，高律師三人的演員不免犯這毛病，實是瑜中的瑕疵！

我常感覺到中國人演劇總是輕描淡寫，不能夠恰盡好處。這劇戲也不是例外。譬如在第一幕裏沈秀娟發現鄭栩生那麽苦肉計的糾纏與夫假作刀傷到醫院去養病，應該驚奇處不驚奇。第二幕秀娟自青島濟南歸到家來，與本夫馮誠之驟然見面又不太緊張。第三幕栩生闖入誠之夫婦家中，細聽誠之與律師的高談闊論從容不着急，未免過分的講理性而不重情感了。戲劇原來是描寫人生的，何以專要做出不盡人情的樣子？不痛不癢的刺激，不嚴重的關切人生，好像叫江西佬表吃不辣的東西，怎能引起深切的反應呢？這齣戲中的狂吻，跳舞，懺悔和死在懷中，都嫌未臻妙境。甚至于對話的嗓子還不夠宏亮，無怪乎有人以爲比不上南國社，這是幾位演員不能隱蔽的不成熟了。

此外關於劇旨方面，張道藩先生的文學素養和意識，終覺嫌太合理化太現實化一點。大概因爲日在繁複的忙亂的政治漩渦中人偸閒變不出超世絕塵的戲法來。卽舉以重婚爲新夫婦反目嫌惡的唯一理由而論，究竟苛刻一點。幸而能夠歸結到自殺了事到底使人們懷想純潔的愛情有價值！謳歌自殺的人們呵，「自誤」以「自殺」作代價，是不是悲壯，偉烈，可歌，可泣！至于責備演員的話已經不少了，我現在恭維串沈秀娟的珍妮女士一句，她實在比去年演「自救」一時，很有進步。串誠之栩生兩人的也有相當優點。我們希望張先生領袖他們，或網羅若干新份子加入，不憚更大的努力，不消說的很可以作我國話劇運動的先導。

生活

老白

我忘記了一切，甚至忘記了我的生命，在這虛僞的人世偸生着。我把我的生活看得非常淡薄，我覺得我的人生是極端無味的。日子一天天的跑了過去，那許許多多的思想也相反着跑了過來；於是我被征服了，被那種廣大的愛的力量征服了。

然而這人世總是使人失望的，無論在那方面都給我一個重大的打擊；那種煩惱是無比的，在這生活裏我的內心已經充滿了憎恨。

夜裏我做夢，我依舊不會見過那夢想的世界。在夢中我不能得着人生的安慰，在現實的環境裏我到哪裏去找人生，人生的安慰呢？

人生，人生，這個大的樊籠，在裏面該有多少做夢的人呵？許多人都有他們的夢想的美境，許多人都有他們的夢想的生活，可是夢必竟是夢呀；在現實的生活裏我們需要甚麽呢？這個問題永遠在維繫着我，牠祇能使我陷入痛苦，那痛苦時常會使我認清了這個奇怪而卑污的世界。

近來，時常我會發現自己的性情的改變；我覺我是一個奇怪的人，我與從前大不相同了。

可是當每次我發現了這人生還需要着我的時候，於是我便忘記我的一切而去走我所走的路，同時，我的煩惱也慢慢跑遠着；在這崎嶇的人生坦途中，我開始笑了，我慶幸我已經做了一個很平凡而永不在心的人。

一九三五之秋於南昌

達夫尼斯與克羅

Longus原著 張旋譯

現在他們祭祀周比特，祭救這被棄孩子的周比特，他們開個快活的宴會。只有納索不在那裏；因爲他非常害怕，他向酒神獻祭，他日夜的祈禱。狄奧泥梭弟斯找到一個兒子，達夫尼斯做了山羊和田地的主人，這消息傳出去之後，鄉下人聽了都個個的跑來，有的來，有的從另一處來，來向這年輕人道喜，又來送東西給他爸爸。德賴阿斯是第一個人來的，德賴阿斯是撫養克羅的人。

狄奧泥梭弗斯叫他們都別走，共享他的快活和喜悅，共享一個隆重的大宴會。有貯藏着酒和麵包都供給出來了，各種水鳥，小乳豬，各種精美的麥餅，餅乾，南瓜，鵠兒。許多犧牲品在那天都殺了供萊司保的衆神。于是達夫尼斯他感激地去祭祀衆神。他把他的口袋同大衣供俸給酒神，他把他的吹笛同簫供獻給盤，對神聖的女神供俸他的山羊蹄子，他自己手裝的奶桶。這些東西都是我們所熟習的，我們所用的，比一種新的愉快都更有趣。因此眼水從他的眼中落下來向這東西那東西告別，直等到他，他才把奶桶供獻給女神們，直等到他吹了一兩支曲子後才把簫供獻出；他熱切的眼看牠們去了不能有一個吻。于是他叫公山羊母山羊的名字講話，在他臨去前他一定要去泉水處飲水，因爲那是他和可愛的克羅飲了許多時候的。但他當這時沒有公開宣佈他的愛情，因爲他要等一個時令。

在同時，當他正過着這神聖的日子時，可憐的克羅發生了這樣的情形，她坐在羊羣旁邊哭泣，自己對自己這樣的伸訴：『達夫尼斯忘記我了，他現在是夢想着一個更偉大的婚姻。這是什麽意思，我不是要他憑着女神們和山羊發誓嗎？他遺棄了我。他祭盤，祭女神們，再沒說來看看克羅。或者他在他母親的女僕中已找到一個美麗少女了。但願他順利，但我一定死了，我不願活着。』

利國利己
建設大業
致富良機
第拾六期
十二月八日開獎
航空公路建設獎券
一等獎一號 獨得洋二十五萬元
二等獎四號 各得洋五萬元
三等獎二十號 各得洋一萬元
四等獎一百號 各得洋二千元
此外尚有獎額三萬餘號
售券處
四明銀行
城內楊公井
下關二馬路

請服法國老牌山得彌地
法國老牌山得彌彌地藥丸。歐美各國醫師一致稱許為淋濁聖藥者。何也。因其應用科學方法配製而成。無論新老淋濁輕重腫痛初服每點鐘一丸。歷兩日夜不息。即可痛除腫退濁止淋通以後五天。每天服四丸。保可除根不發。務請認明每丸之上印有MIDY為記
法國基利謀藥廠監製
全國各地中外藥房均有出售
華商新華行獨家經理 上海江西路三六七號

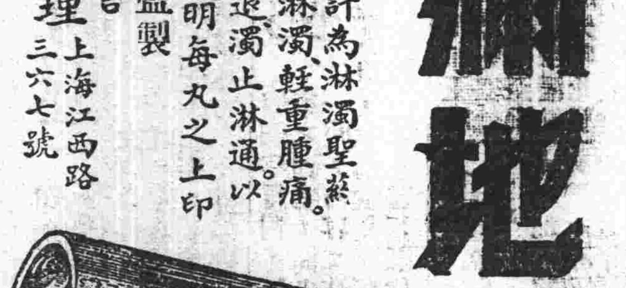

(二)

華中唯一大報
武漢日報
銷行地域最廣
宣傳效力宏大
日出三大張
有公正社評
有學者專論
有翔實新聞
有十種副刊
有名家小說
有精美畫報
社址 漢口江漢路四八六號
電報掛號 有線七一八五 無線七一八五二

滬上各界
欲看當日本報者……請逕向
本報上海分社訂閱
地址上海白克路一六〇號
電話九四二四四號

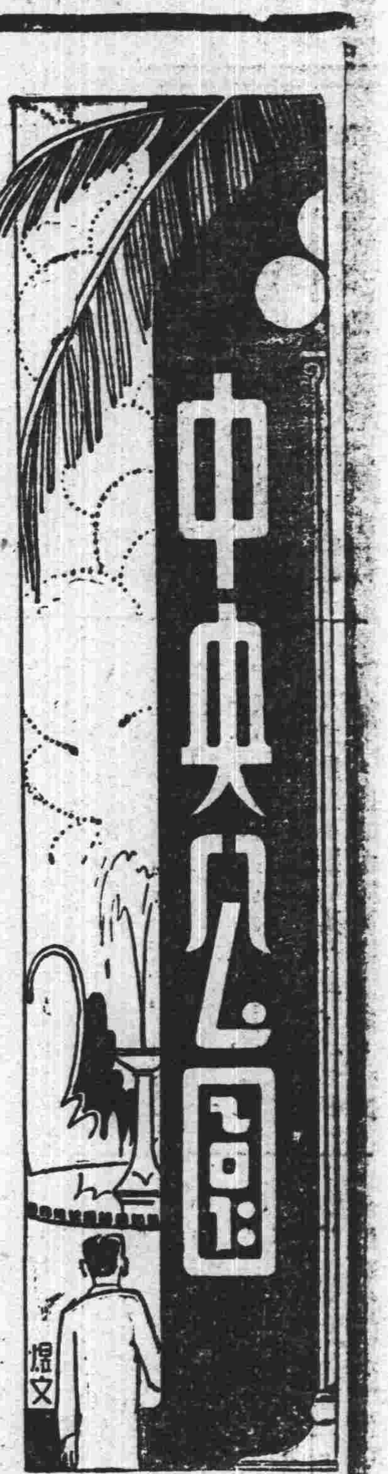

民族的熱情並沒有消滅!

（芳棣）

近來一般悲觀論者，對于國事的前途非常感到灰心，以爲我們這民族的精神已經衰老，我們這民族的熱情已經消滅；在這二十世紀的競爭時代，一個失了生命力的民族，當然他們的前途是被否定的，他們的存在是成問題的。

不錯，我們承認這是事實，一個可憂慮的事實！任憑國家如何的多難，任憑災禍如何的嚴重，這麻木的民族也聽不見它呼喊一聲，或哭泣一聲。這豈不是這民族的熱情已消滅了麼？

但是如果細細地觀察，卻又不然；須知這一時的麻木，並非熱情的眞消滅，它是極端苦悶時期的反動，它是醞釀着的力的儲積，只要有一點導火線，這埋葬的大地雷必會整個地爆發，那蘊藏的暴風雨必會突然地傾臨！一切憤怒與積怨的熱情之野火，必在大地雷爆發中燃燒，一切同情與憐愛的熱情之甘霖，必在暴風雨的傾臨時普及。這民族在時代的動盪中，在生命的憂患中，他們對于自身的認識已不似往昔的單純，他們對于熱情的愛護已不似往昔的浮燥。沉着與潛伏，正是今日這民族的寫照。所以悲觀論者儘可以放心，偉大的國家始終是有它偉大前途的。一時間的沉悶不算什麼，何況這芸芸萬衆的大國家？

每個人偷偷地如今地中海正在醞釀戰爭了：這民族的熱情眞消滅了呢？到那時候你自然會明白！

神秘的結構法

——小說作法之一——

（銀濤）

「結構」二字，在英文稱爲「Plot」，意卽情節的結構法，也就是故事裏面的組織法。不過另外還有組織道理，是一層意思，所以我們便稱之爲「結構」。

小說的結構，是隨作者而異的，但總不出乎「平敍的結構法」，「錯綜的結構法」，「追溯的結構法」等。俄國文學批評家石克羅夫斯基（V. Shklovsky）則分：「神秘的結構法」，「環式的結構法」，「平行的結構法」，「層疊的結構法」等。在本文所說的，便是「神秘的結構法」，所以其他的暫不論了。

石氏在他的「散文理論」中說：「小說的情節」可以寫得：（一）使讀者可以看出小說情節的展開，依次序，而且一層一層的展開來，中間沒有很大的顛倒遺漏的地方。例如托爾斯泰（Tolstoy）的「戰爭與和平」。（二）可以寫得使讀者看起來，毫無所知，一點不懂，覺得小說中許多「神秘」。直等看到將完的時候，才覺悟了，能使你很滿足的笑了。例如康南多里（Conan Doyle）的「花綾帶案」（這是「福爾摩斯偵探案」中的一篇。係寫一個醫生謀殺他繼女的事情。）這兩種中的第二種方法，就是採用倒置「時間」的方法。便是把某種事變的描寫，移置到事變的結果已經被發現以後。這種倒置，可以造成小說中的「秘密」成分。這種「神秘的結構法」，最適合用於偵探的小說和冒險的小說中，是有很大的功用的，牠能加重情節的興趣，給以一種變幻的意思，能夠擒住讀者緊張的情緒，有使讀者非把牠看完誓不放手的魔力。由此看來，可見這種「神秘的結構法」，在小說的結構法中，是很重要的。

▲　▲

秋在黃山

（左君）

慈光寺打卯司，半山寺巧遇！

皋甫君精于攝影，在焦山開秋帆攝影社，他要到黃山兜生意，我替他介紹來山。昨晚才打聽出他住在慈光寺；今日過此，卻是門上一把牛尾鎖，據說上文殊院去了。上文殊院必經過半山亭，我就告訴挑夫以皋甫君的身材像貌，叫他早走一步去趕他。在這慈光寺望了一望，硃砂洞都在山後，在天都峯南邊有一個峯頭像我們家鄉用的擂鉢，叫做鉢盂峯。廟的西邊有法眼泉，泉上有石叫闔石。從紫石紫雲兩峯中間可以望見蝦蟆峯，像一個蝦蟆向天都峯蹦去。廟的右邊有一口大鍋，叫做千人鍋，可想見當年和尚的多。從東北角上山，約一里路過金砂嶺，再一里路到碰頭石，一塊石頭眞要碰頭的樣子。過碰頭石就是飛來洞，上去兩里過度生橋，是陳居士光軒捐建。此處可以望見青鸞峯南面的佛手岩，三四個石背，活像佛手，與華山的仙掌崖異曲而同工。過觀音巖，又名打鼓墩，可以坐下休息。青鸞峯就在觀音巖對面，很秀麗，峯頂有石人打坐石。再上，忽聽林中有人高呼，一面跑下山來，原來就是皋甫秋帆，他是特爲下來歡迎我呢？遊山得着一個伴侶，自然好得多了，一路談談笑笑上山到半山寺，剛過小橋，忽然有兩個人走上前和我緊緊的握手，這眞不能不算是巧遇了！

★黃山之層巒疊嶂★

讀「秋瑾烈士就義之經過」書後（上）

秋宗章

本月十八十九兩日，本刊揭載麗孫君大作，敍述先大姊就義經過，多爲事實。惟其中數點，略有錯誤，用舉所知，輒爲補充如次。至詳細記事之作，當俟諸異日矣。

謹按先大姊就義垂三十年，德音未遠，拱木已積，褒揚之典，猶付缺如，直至本年春間，西湖秋社改組就緒，第二次執監聯合會議，始由鄙人以社員資格提議「秋先烈功在黨國，應由本社呈請杭州市黨部，層轉中央，明令褒揚，以資觀感。」其時浙江省黨部監察委員王孚川，顧佑民，執行委員姜心白，前浙江民政司長褚慧僧諸先生在座，（俱兼充秋社執監委員）一致贊同，公推鄙人起草，辭不獲已，勉擬呈稿報命。其文曰：「竊維軒亭就義，完大節於當年，鑑水留芳，垂英名於萬古。志同金石，烈比秋霜，不有褒揚，奚資矜式？鑑湖女俠秋瑾烈士，浙江紹興人，系出世胄，匹配高門。家學淵源，才名藉甚。前清光緒甲辰，隨夫北上，僑寓故都。目覩清廷文恬武嬉，君昏臣闇，政治腐敗，國勢阽危。迭經賠款喪師，猶復醉生夢死，還我河山，棟崩榱折，覆巢是虞。豆剖瓜分，禍至無日。遂隱以驅逐韃虜爲己任。爰脫簪珥，子身東渡，考入實踐女學校肄業。恨雌風之不競，俯仰由人。望異域以來遊，殷勤求學。明年乙巳夏，中國本部十七行省人士，組織革命同盟會於東京。除甘肅尙無留學生外，先總理由美赴日，秋烈士被推爲浙江分會長。中華民國名稱，亦於此時定議。公布黨綱，發表宣言，革命潮流，一日千里。乙巳，烈士返國，在紹興辦理大通學堂，訓練下級幹部，爲革命軍基本隊伍。一面又躬親奔走，運動秘密黨會，次第參加，尅期起義。詎丁未五月，皖事遽敗，禍連東越，烈士被逮，慘於六月六日在紹城軒亭口就義。竭身命以殉國，經夷險而一節。死事壯烈，罕與比倫。洎共和告成，舊日同志，既爲營葬西湖，以安毅魄；復公同發起，組織秋社，藉資紀念。民國二年，先總理暨陳英士先生遊杭，親蒞鑑湖女俠祠致祭，賜題『巾幗英雄』匾額，見仍懸掛祠中，一字之褒，榮於華袞，名傳不朽，潛德漸章。（餘略）」文不足存，自謂據實敷陳，不稍溢美，則差爲無愧，因附錄於此。

先大姊東渡求學，時在光緒三十年三月，年已三十歲，麗孫君謂二十七歲，略誤。惟據家嫂言，先大姊於光緒二十二年四月初五日嬪於湘潭王氏，時年已二十二歲，而執柯者誤傳爲二十歲，後此以訛傳訛，迄未更正。故三十三歲就義，而桐城吳芝瑛女士所撰小傳，仍誤爲三十一歲也。東渡歌第六句，一作「顧彼豚犬諸兒安足伍」，亦可通。又第十九句爲「每聞鼓鼙聲」，非「鼙鼓」也。赴日途中之詞，調寄「鷓鴣天」。

周村一夕

（夢飛）

原定計劃在青島止住三天，過了一天又一天，直到八月一號才離此桃源仙境，單人獨馬地往鄒平出發。

一車運送我到了周村，下車之後，恰遇大雨新靑，道路泥濘，往鄒平汽車停駛，祇得在無親無友的村店，暫寄一宿。巡街，洗澡，逛市場，吃小館，不上兩點鐘，我已能作一簡單的周村報告。

此非村也，乃商埠也，都會文明，無所不備。早年乃一絲業產銷的要埠，而今卻成了腐朽市，好像世家中落，隨處透露其左支右絀的空架子。街雖闊而無行人，店雖多而無顧客。走了一條大街，僅見有兩人在買貨，一個是打醬油，一個是扒草藥。村之附近農村，多砍了桑樹做柴火，賣了兒女去當兵，嗚呼！農村眞個破產了！

周村巡禮告畢，斷守斗室，頗有「怎生得黑」之慨，最會體貼客人的茶房，乃乘機大上其條陳曰：「天色還早，叫個姑娘玩玩好不？南班北班全有，還有剪髮大脚的女學生哩！」我祇是付之一笑。後來聽得村童咿唔之聲，設法借了一部孟子看看。在子輿先生故鄉讀其遺著，興味格外濃厚些。孟子這部書，在私塾唸過，在小學唸過，以後還不斷繙閱過，這一次我才領悟其中精微奧妙之處。先哲人生理法，都從日常生活中實踐躬行中體驗出來，我們沒有社會經驗，決不能眞正瞭解，也決不能眞正實行。昔人所謂：「身體力行」，「體」字，「行」字，最有道理。例如：『公孫丑問曰：「君子之不教子何也？」孟子曰：「勢不行也。教者必以正，以正不行，繼之以怒，繼之以怒，則反夷矣。『夫子教我以正，夫子未出於正也。』則是父子相夷也。父子相夷則惡矣。古者易子而教之。父子之間不責善，責善則離，離則不祥莫大焉。」』這決不是童男童女，鰥寡孤獨者所能懂得的。又如：「天之將降大任於是人也，必先苦其心志，勞其筋骨，餓其體膚，困乏其身，行拂亂其所爲，所以動心忍性，增益其所不能。」這也決不是吃安樂飯過太平日子的公子哥兒，所能懂得的。因此我心裏想年齡愈大，閱歷愈深，然後才知道我們祖先交下來的思想遺產，確有一部分值得寶貴。我以爲這份家當，應分別處分起來：

（一）聖經賢傳諸子百家之學，關於制度方面的，可當史料看待。

（二）關於人生及政治理法，應附麗於古代制度的，可當學術及思想史料看待。

（三）人生基本理法，無時間性，無空間性，如仁，如誠，如勇，如……，任何社會任何政治制度之下所不可不備的——眞是所謂天不變，道亦不變——，我們須鄭重保持牠。保持之法，分別部門，一面採入中小學公民科，列爲人生修養一門——現什公民教材偏重知識，且不注意整體的人生法則——一面編爲青年課外讀物，給高中及大學生去讀。我反對教會式的讀經，並反對專讀儒家的經。

如此讀了又想，想了又讀，慢慢入睡鄉，給臭虫做了一夜糧食。

藝壇情報

（楷）

（一）日本詩人過滬

名聞世界的日本詩人野口米次郎，於二十日上午八時乘諏訪丸到滬，在匯山碼頭登岸，有三田會會友多人前往歡迎。後由內山書店主人內山完造的介紹，與魯迅會晤，暢談西洋文學多時。氏旋在國際飯店講演，題爲「日本詩歌」，聽衆甚多。野口米次郎，是日本慶應大學的教授，這次是順路經過上海的，他將要動身到印度去講演了。

（二）俄東方藝術館

近聞蘇俄之「列寧格拉博物院」及「國家藝術陳列館」，於本年聯合組織一個「東方藝術館」，專門陳列東方各國的藝術作品。該會開幕時，我國駐俄公使及留學生都派代表參加，發表演詞。據說我國名畫家徐悲鴻氏亦贈珍貴的中國古畫數幅，以爲紀念。該館所列的藝術品，以我國的爲多。有俄國著名的考古家可茲洛夫氏在蒙古搜集之古物極富，有外蒙「二百二十二墓」所發現的珍品，有「燉煌文學」中的古籍書畫。又有俄國列寧大學教授阿爾登保氏在新疆，甘肅，所搜集的壁畫珍品。這類古代的藝術品，都爲世上所罕見的。

秋日偕叔章新彥偶君紹頤均叔登棲霞山傍夕復屈過飲賦呈二十韻

（仲恂）

題徧南代山，詩工人已老。棲霞吾素交，欲往夢先繞。嘯侶騁平楚，螺髻鬢邊裊。秋深遲如許，載梧受風擾。萬牛放觝嬉，郊疇澹如埽，景氣甦肺肝，頓覺翳華瞭。壞衲祇候專，駢憩實坊橑。浮屠解迎將，嘆水影亦嫋。泐名處，閱世蝸涎飽。端資木上座，捫崖恣雄討。箭栝嬪成行，菌芝馨在抱。染霜雁背高，摩天龍鬣矯。珠瓔丈金身，巖峙層霞表。駛江挽不回，開襟納浩浩。補亭濕勝域，兒視諸峯小。勒此一段奇，未負饕書好。（褚民誼先生重葺太虛亭爲之牓書）閑身有忙時，逐影瞑歸鳥。重當刮目看，丹楓絢霜曉。回鞭肯化我，翦菰鴻家醲。醉語短主簿，官事何時了？（偶君專勤職事故以此嘲之）

王雨謙北遊記

〔明遺民〕（寄俟輯）

初九日，發天長縣，前行，劉見荷花搖曳碧波，大暑蒸鬱，人馬俱酸，轄夫促促作聲。得一陂池，則輒沈水沒頂髮。旋取所卸衣浸水，施頂及背，以逃日威。而劉典史必嚴督出界，冀得嫁憂他人。爾及以民疲力爭，不得已遂宿蓮塘。

初十日，行四十五里，到泗州，乃喜見山。從泗入燕，則途復別。計予甲戌陸走，則從城之東，循山繞出祖陵後。祖陵者，高皇帝之所發祥也。龍從西北來，水盡，卽泗州城。城面陵不倚，左山蜿蜒伏城南，作拜龍砂。山則平平，雅不作公侯將相卓拔狀。若其遠在天外，或削根虛無，我不敢知。但從龍背上行，陵後一山，平坦橫亘，高一二丈許，皆落落見石。人行石中曲屈，行二里而近，卽下一坳。坳左右各一水插入，想當有二大水遠夾左右者。載行五里，則復如前山橫亘。自此一起一降，山山不異，酷似江中浪，前後相逐，所云九崗十八坳也。而東西百里外，復各奇峯奔峙，約皆幾百里，此當日所歷之略也。而此行則不出此。從山麓而西，渡浮橋，入郭門，解裝御史署，州大夫遣吏目觴焉。酒罷，登樓御風，指顧山川，慨然思張魏公撫師江淮分楊沂中進屯泗州時。

哀范閔

（哀昌）

予識范閔君於謝壽康先生家，見其貌寢而沉雄，知爲好學深思者也。其後，覿面者三，方欲與之暢談論學，而君以死聞矣！君留學比國魯文八年，於法學造詣極深，民二十二得法學博士而歸。入都數月，貧乏不能自存；今年夏，居法部末秩，侘傺如初。然志行高潔，未嘗怨天尤人。重九前患傷寒，君以爲小極也，忍不就醫。越數日，腸潰，卒於中央醫院。臨終時，惟某女士在旁。初，君識某女士，情愛甚篤，議訂婚；而女士疑君已授室，未敢允。倩人探其家世。迨君入醫院，女士始確悉君爲冰清玉潔之人，遂侍疾至終。余哀君之遇，爲詩二章哭之：

（一）

澆季生猶死，惜君太蚤耳。苦讀二十年，依然一貧士。俠命復何言，壯志長已矣！

（二）

甡甡顧影獨，挺若孤峯秀。醇德既下霖，鳳縮虐其壽，悲哉絕命時，惟有美人守！

聞

顯考商青府君諱鏡於中華民國二十四年七月十四日酉時壽終正寢謹擇於陽曆十一月十一日十二日卽廢曆十月十五日十六日成主領帖恐報不週特此奉

聞

孤子高澤　溥濟　厚民　昆博　沛仁　泣血稽顙

孤女澤　璋蘭　纓瑛　瑣　泣血稽顙

如蒙賜唁請寄北平東四牌樓十二條辛寺胡同十號高宅

最新出版　漈欽二十年詩編　周漈欽先生著　本報發行課代售

周漈欽君，博覽羣書，雅善文翰，尤邃於詩，爲現代有血性有肝膽之一人。發爲詩歌，浩氣縱橫，瑋辭紛陳，使人閱之驚心動魄。今春值其四十生辰，故友朋刻其詩以爲壽，由周佛海先生題署面，易君左先生撰序，各集均有當代名人與作者插畫，美妙無倫。每冊特價洋八角，外埠郵費一角。

燦爛（上海彙華社出版）（一卷第五期到京）

燦爛半月刊，係集上海一家之人，以多數時間，刊物問世以來，頗風行一時，本期內容益見充實，文藝作品豐富，誠大衆良友。討論社會問題，尤精當不刊，膾炙人口，論一欄，另售大洋一角，全年一元一角。本報發行課代售。

人事欄廣告

選租　中山北路迤北四川路東明德街里新式三樓洋房有水電衛生設備離三牌樓小學菜場交通部鐵道部均近月租六十八元公用電話三一一二八

洋房招租　楊將軍巷小八號大一幢新建洋樓光線空氣極佳交通便利設備俱全紗窗租金廉衛生間儀請至該巷四六號汪宅接洽

樓房選租　茲有西式傳厚上下房自且合新建洋房八間樓房一座三層拾號計間生來交意鼓樓廚房電燈衛生汽水通便利者請至該宅面議租金可全俱美化

洋房招租　茲有新建樓房一所坐落山西路傳佐一號大小房間廿間電燈自來水設備網球場花園佔地二畝交通便利空氣充足合意者請接洽上海銀行

鋪房出讓　太平路花牌樓馬及內廣康南首三層樓鋪面四號大小房間進德堂住址十餘間另有兩廂二進五號松濤巷二號五號合意者請至花牌樓陳寓面洽

洋房選租　正房八間廚房下房有西式住房一號建正兩間合租分租均可全部租價極低水電俱全之用且來合意者請臨參觀可也

遺失申明　茲遺失金陵兵工廠入廠證第一七一號除登報作廢外如有人拾得請送第四一七　茲遺失兵工廠入廠證第四一七號除登報申明作廢外特此聲明

選租　挹江門內海軍部九九九一號新建樓房一所隔壁白鐵店三共五間欲租者請向理髮店或鼓樓電話接洽一一一

洋房召租　新建成賢街一〇六號西式樓房下部全部設備完善一間六樓上優美環境內有召租人領看

安利營造廠　林德絲啟事　敝廠及鄙人對於一切往來訂立契約等情必須林德絲親筆簽名方生效力否則概不負責特此聲明

遺失聲明　逕啟者敝隊傳令兵送公文至第八二營途中不慎遺失學生證一張茲特聲明作廢此啟　中央陸軍軍官學校教導總隊

聲明無效　長方形象牙棣字方章一顆本人於七月三日遺失此後凡用此章之件均屬無效特此聲明周廉樹啟

遺失聲明　逕啟者茲有王慶記卽王二條巷北空地姓王明生一方座落東大二條巷南至潘姓梁西至華門小丈記遺失特此聲明王慶記啟

尋人　養媳愛子十五歲臉圓眼大本地人剪髮穿灰布褂褲紅布鞋子於本月十四日下午赴夾板巷外婆家迷失如有知其下落者將人送謝本報並留下關洋廿元報信者謝洋十元款新街口京市公司後丁勝田啟

遺失會證明聲明　鄙人遺失中央軍官學校同學會會員證一張八零四號特此聲明作廢張君嵩啟

譚聯芳黨證遺失聲明　前在北京二八三特別市黨部領有一〇號黨證遺失因匪亂證件作廢除登報外請補發特此聲明中央黨部

遺失聲明　鄙人寓浦口大馬路中南旅館三十三號前在該館內遺失皮包一只內有公私文件印圖章一枚等物品何處拾得寄還特此聲明作廢

遺失聲明　茲遺失周娥方形木章一個除向郵政局改用第二章外特此聲明周娥啟

遺失聲明　鄙人遺失軍政部證章一枚特此聲明作廢蔣達文啟　部二七號

遺失聲明　兵牛龍雲於本月廿五日夜遺失兵籍牌一面除通報外特此申明作廢七團一營三連傳達兵